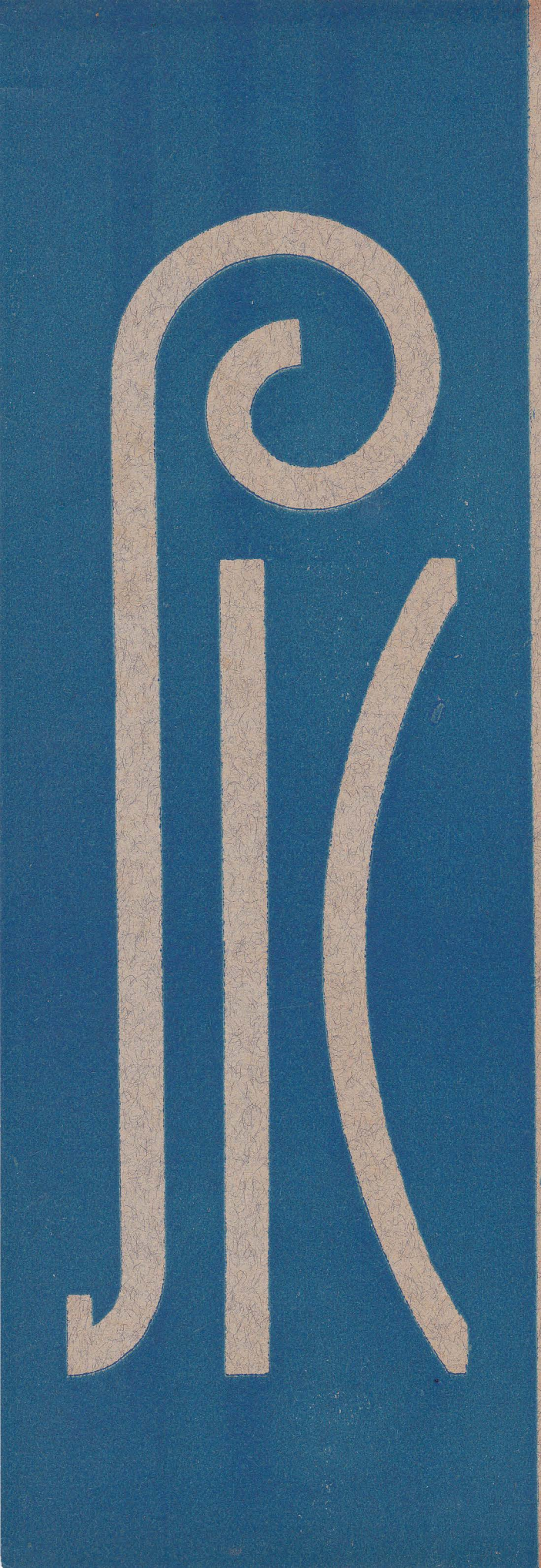

Revista de Orientación Católica

Apartado 413 — Teléfono 7901
CARACAS

—

SUMARIO

Paradojas del laicismo oficial. — El Día del Maestro.
SIC

El milagro de Konnersreuth
V. I.

Los intelectuales tornan a Cto. Dr. Sam Atkinston
M. A. E.

Sigmundo Freud, excelente literato y científico inconsistente.
Víctor Iriarte.

Noticias del mundo católico
F. Muniátegui

Página de la vivienda
Miguel Salvador

América (poesía)
Pbro. Luis E. Henríquez

Hogar y escuela (cuento)
José Garciandía

—

Número 22

Año III — Febrero 1940 — Tomo III

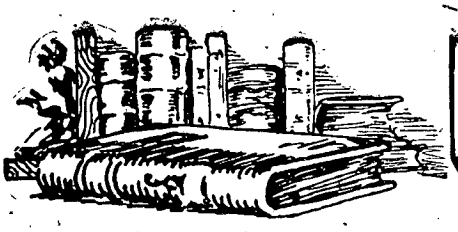

BIBLIOGRAFIA

PRINCIPIA JURIS POLITICI. Vol II.
auctore Josepho Güenechea.
Roma. Univ. Gregoriana. 1939.

El número 13 de esta Revista correspondiente al mes de Marzo del año próximo pasado, juzgó el primer tomo de este importantísimo tratado de Derecho Político. Hoy presentamos a nuestros lectores el segundo y último volumen que acaba de publicarse.

Con una exposición brillante del poder legislativo del organismo emisor de leyes, de la elección y constitución de nuestros modernos Licurgos, terminaba el primer libro; y sin solución de continuidad empieza el segundo, con la clásica noción de ley; su objeto, la justicia; su característica, la posibilidad; su fin, el bien común; su diferencia del mero precepto, etc. etc., deduciendo de todas estas características a guisa de corolario la reprobación de no pocas definiciones que corren entre algunos juristas que hacen consistir la esencia de la ley en una mera ca sualidad intencional; o lo que es aun peor, la suponen insociable con la libertad humana; o como Kant, la reponen en el imperativo categórico de la humana razón. La posibilidad de la ley puramente penal, o la obligatoriedad en conciencia de las meramente civiles pueden considerarse como otros tantos escolios, completivos y perfectivos de la materia. La obligatoriedad constituye el efecto formal de toda ley: tanto de la eterna como de la temporal, de la natural como de la positiva. Falsamente por lo tanto puede fundarse la obligatoriedad de la ley natural, precisamente en su conexión con la bienaventuranza subjetiva, independientemente del precepto divino, del Supremo Hacedor.

El capítulo XIX pinta al vivo la múltiple y compleja tramitación por donde ha de pasar un proyecto si ha de convertirse en ley: derecho de iniciativa y presentación, discusión, primero en comisiones especiales, luego en sesiones plenas: votación, sanción, promulgación: derecho de veto absoluto o suspensión: referendum o plebiscito popular.

Al poder ejecutivo, segunda función de la Autoridad Civil, dedícanse tres capítulos. Cinco, al poder judicial.

Los tres últimos versan sobre las garantías jurídicas tutelares o salvaguardadoras de los derechos individuales. Tras una pequeña introducción en que se exponen, la naturaleza, existencia, especificación y clasificación de los derechos individuales, van desfilando como en una gran parada los más trascendentales de todos ellos: el derecho personal o de segurdad; el de inviolabilidad, domiciliaria, postal, telefónica, telegráfica radiofónica y aun de propiedad y pertenencia; varios de ellos con su tanto de restricción o limitación ora por la naturaleza interna del derecho ora por los abusos externos que pudiera acarrear en determinadas circunstancias.

Mauricio Iranzo
Escultor

Muebles de todos los estilos.

Especialidad en Renacimiento Español

Trabajos artísticos y decorativos

Proyectos — Presupuestos

Camejo a Colón Nº 20

TELEFONO 7332

ASERRADERO "EL GUAIRE"

Henrique Azpúrua & Ca.

Teléfono 8232

Puente Hierro
a Guayabal 34

DESPACHO RAPIDO

Exactitud en las medidas

Los precios más bajos
de la plaza

PANADERIA LAS IBARRAS

Pan Caliente
a toda hora

Teléfonos:
22348 y 4747

JESUS CORONADO

Más largamente se diserta sobre el derecho de igualdad *y el tan cacareado y pésimamente comprendido de* libertad.

El talento claro y sintético de su autor; su vastísima erudición; y largos años en el magisterio de la jurisprudencia; le capacitan singularmente, para escrudiñar las diversas acepciones de tales fórmulas semi - axiomáticas, y sus respectivas conveniencias o disconveniencias con el orden jurídico y moral. ¡Cuantas utilidades podría reportar este libro tanto para el estudio como para la consulta del abogado, del político, del periodista, del clérigo ilustrado, y de cualquier otra persona interesada en conocer los principios fundamentales del Derecho Político!

J. M.

S. IGNACIO Y LOS SEMINARIOS.
por Natalio D. Díaz, S. J.
Montevideo — Mosca hnos.
1939.

Una bella monografía del Santo Fundador de la Compañía de Jesús. Una monografía que viene a iluminar uno de los apostolados más interesantes de aquel gran estratega de la gloria de Dios.

Después de dos capítulos introductorios, el P. Díaz, prueba que fué San Ignacio el iniciador de la idea de los Seminarios modernos, contribuyendo eficazmente a la feliz decisión oficial del Concilio de Trento. A base de documentación directa, recogida en la espléndida colección "Monumenta Histórica S. J.", estudia después las sucesivas realizaciones del Colegio Germánico y el Seminario Romano, futura Universidad Gregoriana. Conmueve ver al Santo mendingando de puerta en puerta en los días de tribulación de sus dos iniciativas romanas. Dispuesto a cualquier sacrificio por sus seminaristas selectos de Alemania, que habían de formar, con sus hijos, la línea infranqueable, que hizo que media Europa no fuese protestante.

La espléndida presentación tipográfica de la obra es un triunfo más de la Editorial Mosca Hnos. de Montevideo.

M. A. E.

EL SANTO DEL SIGLO
por Ernesto Pinto.
Montevideo.— Mosca hnos.
1939.

"El Santo del Siglo" es San Juan Bosco; y el autor recoge en la obra una serie de estudios monográficos que sobre el santo fundador de los Salesianos ha redactado en los últimos años. Los más son discursos pronunciados en las fiestas cincuentenarias, celebradas por los hijos de Don Bosco en la ciudad de Montevideo.

Algunos rasgos fundamentales del Santo, su sencillez, su amor a los pobres, su visión de la realidad moderna, su interés por América, su profundo sentido humano de la vida, están expuestos con sincero amor filial y atractivo estilo. Nos han cautivado particularmente los párrafos en que se hace resaltar la misión providencial de Margarita, la madre del Santo.

Excelente presentación tipográfica de Mosca Hnos.

A. E.

SUCURSAL
de
HORACIO BUSTILLOS M.
Quincallería en General
El mejor surtido en cristalería, loza inglesa, porcelana y utensilios de cocina.
ESQUINA DE SOCIEDAD
TELEFONO 6049

ALEJANDRO NEBREDA
Zapatería
El Universo
La casa que vende más barato.
Chorro a Traposos 29

La Frutal
BEBIDAS GASEOSAS
RENOVADAS A DIARIO
GARANTIZADOS TODOS SUS COMPONENTES
LUIS PARDO
Calle Oeste 9 N 61
TELEFONO 7451
Caracas — Venezuela

Acabamos de recibir el esperado

Misal diario y vesperal de Dan Gaspar Lefebvre.
(canto dorado, pasta chagrin flexible) Bs. 9
(canto rojo " " ") " 9

Misal popular breve por el P. Germán Prado, O. S. B.

(Canto rojo, pasta chagrin flexible) Bs. 5

Diríganse los pedidos a la

Administración de SIC
Apartado 413.
Caracas.

SIC

Revista de orientación católica

Seminario Interdiocesano Caracas.
Apartado 413

Año 3 — Número 22 — Tomo 3 — Febrero de 1940

Paradojas del Laicismo Oficial

Recogemos de la prensa de Bogotá una noticia, que merece resonancia especial en las esferas oficiales de Caracas.

El Secretario de la Junta de Beneficencia de Cundinamarca ha dirigido a "El Tiempo" la siguiente comunicación:

"Al señor Director de EL TIEMPO.— E. S. M.

Con la súplica muy encarecida de que se sirva darle publicación en ese prestigioso diario, me es particularmente grato transcribirle la siguiente proposición, que fué aprobada por la Junta en su sesión de hoy:

La Junta General de Beneficencia de Cundinamarca deja constancia en su acta de hoy para mejor información del público, que los contratos de alimentación celebrados con personas pertenecientes a las Comunidades Religiosas, a iniciativa de la Sindicatura y de la Junta General, que redundarán en un mejor servicio de los establecimientos de Beneficencia, y en una economía no inferior a $ 80.000.00 mensuales, debidamente aprobados por el Ministerio de Trabajo, Higiene y Previsión Social, se están ejecutando desde el 1o. de los corrientes, con resultados ampliamente satisfactorios.

La Junta considera que ha sido ésta una medida de evidente trascendencia para la buena marcha de los Hospitales y Asilos que administra, y con lo cual se han evitado, además, los múltiples inconvenientes que venía presentando la provisión directa de dichos Establecimientos.

La Contraloría del Departamento, a petición de la Junta, modificó varios Artículos de la Resolución No. 421, que señalaba normas fiscalizadoras, los que presentaban algunos inconvenientes para la debida aplicación de dichos convenios.

Soy servidor muy seguro de Ud.

Roberto LIEVANO, Srio."

Valen la pena de un sereno comentario los breves párrafos de esta comunicación, de elocuencia contundente.

La Beneficencia de Cundinamarca, economiza 80.000 pesos mensuales al contratar sólo el capítulo de alimentación con las comunidades religiosas; obteniendo mejor alimento para los Asilados.

¿Dónde se filtraban esos ochenta mil pesos mensuales? Comprendemos la justicia de la dura apóstrofe con que el órgano obrerista bogotano "El Trabajo" interpela a los demagogos liberales de su patria, que tanto han cacareado en sus propagandas electorales el envejecido tema de la "explotación clerical"

"....Los verdaderos explotadores están por fuera. Son los contratistas afortunados, que no tienen inconveniente de lucrar al lado y a costa de las miserias humanas. Son los funcionarios complacientes que involuntaria o deliberadamente —porque de ambos casos hay— favorecen esta explotación por temor a represalias o enemistades de quienes andan detrás de la tramoya, manejando los hilos de las influencias... Con ochenta mil pesos mensuales se pueden hacer muchas cosas en beneficio de los desgraciados".

Muy comprensibles estas expresiones airadas del proletario desengañado de los fáciles tópicos del liderismo izquierdista.

Pero las reflexiones deben afectar más que a los demagogos, a las esferas oficiales del Gobierno.

La lección de la Beneficencia Bogotana nos llega en momentos en que las instituciones religiosas de caridad padecen en Caracas una ruda y persistente guerra de mezquindades y atropellos, sobre los que deseábamos elevar nuestro grito de protesta. Y a la Contraloría nacional corresponde averiguar si nuestros ingenuos alardes de laicismo nos cuenstan tan caros como a la Junta de Beneficencia bogotana.

Otra aleccionadora paradoja del laicismo colombiano. La Iglesia educa en Colombia 57.265 jóvenes en sus talleres, colegios y universidades, sin contar las escuelas elementales. El Estado colombiano educa 15.058 en idénticos institutos. Es decir, que corresponden a la Iglesia el 79 por ciento de los jóvenes educados en Colombia; el 21 por ciento, al Estado.

La aplicación del presupuesto es absolutamente inversa. A las escuelas oficiales se consagran tres millones de pesos anuales; a los colegios y escuelas de la Iglesia, setenta y tres mil. Es decir el dos por ciento del prosupuesto anual.

Ocho millones de colombianos pagan sus contribuciones al Estado para la educación de sus hijos. ¿Porqué se han de consagrar casi exclusivamente a la educación de los jóvenes que prefieren las escuelas del Estado?

Estas reflexiones son aplicables a Venezuela.

Con una diferencia. Que Venezuela no ha vivido luchas civiles por cuestión religiosa. Nuestros gobernantes —especialmente los actuales— no son laicos por sectarismo. Lo son por heredados prejuicios liberales; a veces, por infantiles alardes de modernidad, absolutamente trasnochada; y muy generalmente por cobardía.

En todo caso el laicismo es una perenne y extraña paradoja: añagaza de incautos y máscara de vividores. Ahora se le eleva un pedestal en la Sanidad y en la Instrucción venezolana. La deidad reclama el tributo de muchos millones. Hasta que la dura experiencia nos enseñe la lección que aprendió muy a tiempo la Junta de Beneficencia de Cundinamarca.

Ola de inmoralidad

Suelen los filósofos decir que de un principio absurdo pueden lógicamente deducirse los mayores absurdos. Aplicando este dicho al orden moral, podemos deducir que de un pueblo inmoral lógicamente pueden esperarse los mayores absurdos inmorales.

Hablando recientemente a las Conferencias de S. Vicente de Paúl, en Boston, el Cardenal O'Connell, les decía: "A veces se me cae el periódico de las manos y no puedo menos de exclamar: ¡Qué asco! Noticias de escándalos y crímenes en la primera página, más crímenes y más escándalos en la última y entre la primera y la última nueva cosecha de crímenes. Hace la impresión de que todas las leyes de la decencia y moral se han olvidado. Escándalos, divorcios, crímenes, esa es la atmósfera actual de nuestro pueblo. La esencia del decoro se desvanece por completo. En esa atmósfera de odio, escándalo y despreocupación de la ley y la decencia tenemos que trabajar".

Algunas salpicaduras de ese medio degradado, por desgracia demasiado frecuentes y asquerosas manchan los telones de nuestros cines. Pero la que hace poco lanzó una casa comercial norteamericana, excede toda medida. A todos los médicos de Caracas personalmente envió folletos explicativos de prácticas y métodos anticoncepcionales. Está visto: hay empeño decidido en animalizar al hombre, en arrancarle todo principio moral. Ni el matrimonio ha de responder a los designios de Dios en la procreación de los hijos ni en las mutuas relaciones de los esposos deben existir más normas que los del capricho y la pasión.

En su "Hombre eterno" afirma Chesterton que los refinamientos de civilización y cultura actuales sacrifican los hijos ante el moderno Molok. Ese Molok es el aborto y el Bith—Control que ni es Bith ni es control, sino el más increíble descontrol.

Y como fenómeno que siempre acompaña a las grandes prevaricaciones, la degradación moral quiere justificarse con palabras y expresiones, siempre lisonjeras al ánimo cobarde que no sabe arrostrar varonilmente su responsabilidad. Porque ninguna razón ni en el hombre ni en la mujer puede justificar semejantes atentados contra la moral. Lo que es por su naturaleza inmoral (los métodos anticoncepcionales lo son absolutamente) nadie puede convertirlo en moral. Y las razones que se alegan para semejante conducta pecan por ese extremo.

Recientemente el Dr. F. Salis, de Agram, ordenó hacer un censo de todas las familias católicas sin hijos, como base para la inquisición del problema de la despoblación, entre los católicos.

Y el Obispo de Banath, en Tamesvar, Yugoslavia, Dr. Agustín Pacha, publicó una pastoral magnífica de la que entresacamos las siguientes líneas: "¡Padres de familia! mi queja se dirige a vosotros. Vosotros no amáis a vuestros hijos. Vuestras calles están desiertas, pueblo tras pueblo van cerrando sus escuelas, porque no hay niños que las llenen. Vuestros campos decaen, porque el hombre y su mujer no pueden solos hacer frente a las labores y no tienen hijos que los ayuden. Vuestras aldeas están mudas. Año tras año el peligro aumenta. El quinto mandamiento dice: No matarás. Pero al suprimir la vida embrionaria es matar y es asesinar. Por esto os hago este llamado. Padres, amad a vuestros hijos. Madres! vosotras tenéis amor maternal para cada hijo que repose en vuestro corazón, para todos los que os dé el amor de Dios. En este momento me dirijo a mi difunta madre para que desde la eternidad os hable a vosotras. Oyeme, madre: estas mujeres me dicen que la gran bendición de los hijos les roba la salud, que les roba la gracia y la belleza, y les arranca el tesoro de la vida prematuramente. Madre, tú tuviste trece hijos y a todos los alimentaste y criaste a tus pechos. Toda tu vida fuiste sana, robusta y vigorosa. Y estabas en el umbral de cien ños, cuando el Señor te llamó a Sí. Yo les digo que mi madre era a mis ojos la mujer más bella que jamás vieron ojos humanos".

Pensar que las leyes morales tan sabiamente establecidas por Dios pueden impunemente pisotearse, es no apreciar la obra de Dios en lo que tiene de perfecta. Efecto de esos métodos y prácticas anticoncepcionales es el desierto y el cementerio que se extiende sobre las naciones. Y Venezuela tan escasamente poblada, verdadero desierto de población que llama en un desesperado SOS a la inmigración para que prolongue su vida y la vitalice con la calidad y cantidad de nuevos hijos, se halla incitada a aumentar el desierto. Abierta contradicción. Conducta suicida. No

podemos comprender cómo nuestro patriotismo, tan hiperestésico en ocasiones, no se alza justiciero contra los que hieren a la Patria en su propio corazón. Y por calles y plazas se venden públicamente remedios anticoncepcionales y miramos indiferentes el asesinato y el suicidio de Venezuela.

El Día del Maestro

Bien está el Día del Maestro, como el Día del Soldado, del Obrero, del Policía, de la Cruz Roja, de la Madre y el Niño. Aunque es cierto que hemos iniciado una carrera que bien puede rematar —dada nuestra exuberante iniciativa en cuestión de fiestas y regocijos— en reclamaciones del Día del Alumno, del Comerciante, del Albañil, del Carpintero y del Limpiabotas.

Ello sería un retorno —más o menos feliz— a las fiestas patronales que celebraron anualmente, con émula esplendidez, los gremios cristianos de la Edad Media, el día de su Santo protector.

Bajo un signo mucho más laico y profano nacen a la vida nuestros modernos días *gremiales. Aunque el buen sentido de sus organizadores —de nuestros actuales gobernantes, más concretamente— ha hecho en todos ellos acto central y primario la celebración de una Santa Misa en la Catedral, en San Francisco o en el Hipódromo Nacional.*

Una primera y lamentable excepción ha constituido la celebración del Día del Maestro.

Ofrendas florales, homenajes a maestros enfermos y muertos, actos culturales, gran baile de gala... Los maestros venezolanos son de una cultura tan superior y tan moderna... que sería un despropósito iniciar su Día con una Santa Misa. Es cierto que tres millones de venezolanos están bautizados, y son por lo tanto oficialmente católicos; es cierto que los maestros venezolans son educadores de esos millones de católicos venezolanos; es cierto que el Gobierno venezolano, en atención a esa realidad, no se ha desdeñado durante los últimos años de participar en los actos oficiales de culto; pero los maestros... son de una cultura tan superior, que no pueden menos de manifestarse oficialmente laicos y ateos.

No sabemos porqué se ha llevado tan sorpresivamente la institución de esta fiesta; comprendemos aún menos porqué aparece en los programas como único representante del Magisterio venezolano la F. V. M. Suceden cosas por las altas esferas de la Instrucción Pública venezolana, que recuerdan en todo la influencia nefasta que ejerciera en España, antes de la revolución, la fatídica Institución Libre de Enseñanza. Y por hoy baste esta insinuación, porque no faltará ocasión oportuna de hacer luz en tan delicado asunto.

Ofrecemos a la meditación de los organizadores del día del Maestro *esta carta que el Señor Eduardo Daladier, jefe del Gobierno francés, recibió al abrirse el presente curso escolar* 1939—1940:

"Marsella, 18 *de septiembre de* 1939.

Señor Presidente del Consejo.

"Teniendo que efectuarse las clases en condiciones trágicas, séame permitido, Señor Presidente del Consejo, en nombre de gran número de maestros, suplicar el apoyo de vuestra autoridad y ayuda en pro del personal docente en las graves circunstancias actuales.

"Todos, o al menos casi todos, reconocemos que la escuela sin Dios ha hecho bancarrota y poco ha faltado para que precipitara a Francia en el más profundo de los abismos. Urge que enderecemos nuestras ideas, que confesemos nuestros errores y que volvamos a implantar el conocimiento de Dios en nuestras escuelas. La cuestión de neutralidad debe ser relegada a perpetuo olvido.

"Con pretexto de neutralidad hemos llegado hasta renegar de Dios y sustituir la enseñanza religiosa y moral con las teorías subversivas más perniciosas. Maestros ha habido, que por timidez y miedo de sus jefes, han llegado a no atreverse siquiera a pronunciar el nombre de Dios en su clase.

"Sentimos no obstante, en medio de esta espantosa catástrofe, que estamos en la mano de Dios, y que tenemos necesidad de la protección del Cielo. Sentimos que nuestro deber de educadores es ayudar a las almas de los alumnos a levantarse hasta Dios.

"Pero nos sentimos impotentes, Señor Presidente, para cumplir plenamente el delicado deber que nos incumbe si no nos vemos apoyados por los Poderes Públicos.

"Por este motivo recurrimos a Vos, Señor Presidente del Consejo, para que tengáis a bien expresar vuestro parecer a este respecto a los Profesores de la Universidad.

"Considerándoos, Señor Presidente del Consejo, con profundo agradecimiento, como el salvador de nuestra Nación tanto bajo el punto de vista moral como material, os suplicamos aceptar la expresión de nuestra inmensa gratitud y el homenaje de nuestro profundo respeto.

M. ANDRE VAILLANT.

Confesamos ingenuamente que el Día del Maestro —sin aludir a las manifestaciones tumultuarias contra la Corte, que coincidieron con su celebración— nos resultó frío, partidista y antipático. Nos apena profundamente ese alarde de laicismo profesional,

El Milagro de Konnersreuth

Hará cosa de 13 años que Teresa Neumann causó profunda sensación en el mundo científico y religioso. Durante ese periodo, centenares de miles han peregrinado a Konersreuth, pequeña población de Alemania para ver a esta aldeanita que durante 13 años no ha tomado otro alimento que la Hostia en su diaria Comunión, sin que su peso normal de 55 kilos haya sufrido alteraciones.

La historia de este misterio comienza con la historia completamente normal y ordinaria de una aldeanita. Teresa Neumann nació el 9 de abril de 1.898, la noche del Viernes Santo. Es la menor de diez hermanos. Su padre es el sastre del pueblo y propietario de una pequeña granja y unas cuantas vacas. Hoy es un hombre pobre que lucha por la existencia. Las enormes sumas de dinero que le han ofrecido compañías de cine, agencias de publicidad e información, deseosas de explotar en esa forma a su hija, siempre las ha rechazado categóricamente.

Teresa en la escuela no descolló y aun qudó por debajo de la medianía. En cambio su fortaleza física era notable, no menos que el fervor religioso que la acompañó desde muy pequeña. A los 16 años comenzó a trabajar en una hacienda, donde por la ausencia de hombres, movilizados en la guerra mundial, tuvo que hacer frente a todas las labores. Ella aró, sembbró, segó y estercoló los campos y cargó sacos bien pesados. Su apetito en esta época era insaciable.

El 10 de Marzo de 1918, mientras trataba de apagar un incendio, cayó de lo alto de una escalera de mano. Seis años y medio quedó inválida, condenada a estar en la cama. A su caída se le fracturaron dos vértebras de la espina dorsal: por eso ya no se podía sentar en la cama. En el otoño de 1919 quedó ciega: su oído izquierdo, sordo, parcialmente paralítica y prácticamente perdió el sentido del tacto. A fines de 1922 sufría de disnea y a principios de 1923 su pie derecho comenzó a retorcerse. Efecto de los años pasados tendida en cama, se le formaron llagas en la espalda que manaban sangre y agua y despedían un hedor insoportable. Ya no podía mover más que la mano derecha. Saturada de dolores y casi moribunda, vivió en estado de religioso éxtasis. Se sentía íntimamente unida a su patrona y tocaya Teresita del Niño Jesús.

El 29 de Abril de 1923, Teresita fué beatificada y ese día Teresa Neumann experimentó el primer milagro. Bañada en deslumbradora y celestial luz oyó una dulce voz que le preguntaba: ¿Deseas verme de nuevo, querida niña?

"Mi voluntad es la de Dios, replicó. De repente, la oscuridad que por años la envolvía, se esfumó. Después de cuatro años de ceguera, veía con absoluta precisión.

Dos años más tarde, el -7 de Mayo de 1925, su tocaya fué canonizada. En el momento en que Cardenales y Obispos se reunían en Roma, curó de su parálisis. Las llagas del cuerpo se cicatrizaron y su piel quedó suave y fina como la de un niño. Podía levantarse y pasear por primera vez, después de seis años y medio. En Octubre de este año, comenzó a rechazar toda comida, aunque todavía toleraba la bebida. En la Navidad de 1926 perdió el gusto por el alimento líquido. Desde ese día hasta ahora, trece años, ha vivido solamente con la Hostia que recibe en la Sagrada Comunión. En la Cuaresma de este año aparecieron los primeros estigmas. Desde etnonces por doce años consecutivos, ha sufrido, semana tras semana, la crucifixión de Nuestro Señor.

Los investigadores científicos que han estudiado las Pasiones de Teresa Neumann han llegado unánimemente a estas tres conclusiones:

1) No pueden explicar el fenómeno.
2) Hay veracidad en Teresa;
3) Nunca han encontrado otro ser humano capaz de resistir lo que Teresa soporta.

El Viernes Santo de 1926 aparecieron los primeros estigmas en las manos y pies y desde el viernes 25 de Marzo de 1927 le brotaron las cicatrices de la corona de espinas que despedían sangre fresca cada vez que pasaba por esa prueba terrible. Había intervalos de 10 a 20 minutos entre cada éxtasis sucesivo. Durante estas pausas, ella cuenta lo que ha pasado. Sus descripciones son como las de un niño que ve y oye pero no puede razonar. Incidentalmente usa el tosco dialecto popular, aunque por lo general su estilo es moderadamente culto. Fuera de la persona de Jesús que absorbe por completo su mente, a nadie conoce por su nombre.

Pedro es "el hombre que corta orejas": Juan es "El Joven"; "Pilatos el que no tiene barba ni pelo en su cabeza". Caifás es "el hombre alegre con su larga barba blanca". Herodes "el hombre rojo" Teresa ha olvidado cuanto aprendió en sus clases de Historia Sagrada. Siente simpatía por Pilato porque trata cortesmente a Jesús; y por Judas porque besa a su Maestro. Nada conoce de la traición que encierra aquel beso. Por otra parte su repulsión por San Pedro es violenta, por ser el primero en derramar sangre cortando la oreja de Malco.

Su completa ignorancia de lo que va a suceder es angustiosa en extremo. Siempre cree que Jesús en el último momento será libertado. Cuando ve la muchedumbre y los portadores de la cruz que salen de la ciudad, grita: "Corran rápido, avisen a la Madre del Salvador que le han dejado libre. "Aun en el lugar de la crucifixión se consuela con estas palabras: "Ellos solamente le obligan a traer los maderos hasta aquí. "Cristo no lleva su Cruz sino tres planchas de madera que serán clavadas en la cima del Gólgota. Cuando Jesús, después de azotado, trata de acercarse a sus vestidos, un espectador los arrincona con su pie. Incidente análogo al relatado por Catalina Emmerich. La ira de Teresa se enardece por esta mezquina acción. "Díganle a ese vagabundo exclama, que deje en paz los vestidos".

Ella increpa a los hombres que se burlan de Cristo en la coronación de espinas. ¡Borrachos! y finalmente se vuelve a Getas, el mal ladrón y le reprende. "Habla más paso en la presencia de Nuestro Señor".

Mientras Teresa defiende tán apasionadamente al paciente Salvador, al mismo tiempo participa en sus agonías. Unas gotas de sangre brotan de sus ojos. Una hora más tarde hilos de sangre manan de cada poro de su blanco rostro.

Cuando los soldados asientan la corona de espinas sobre la cabeza de Cristo, ocho heridas se abren en la suya propia. Manos y pies quedan inmóviles. Ella trata angustiosamente de arrancarse las espinas que taladran su cabeza. Su cuerpo se vuelve violentamente rígido al acercarse la cruz y sus ojos se clavan perpendicularmente en el techo. Cercano está el fin. La contracción nerviosa del rostro se apacigua gradualmente; los agarrotados y torturados dedos se relajan; por último su cuerpo se alza, se voltea al lado izquierdo de la cama y cae pesadamente sobre las almohadas, sin movimiento y sin vida.

Los espectadores de este profundo misterio rodean mudos y aterrados el cadáver cêreo y sangriento de una pobre muchacha, torturada hasta la muerte ante sus admirados ojos.

A la mañana siguiente, Teresa nada recuerda. Han desaparecido los estigmas con todas las heridas. Se levanta y pasea en su cuarto y hasta sale por el pueblo. Cierto que ella camina más bien sobre los talones porque las plantas de sus pies aun están tiernas y cuando quiere abrir una puerta se sirve de sus codos por no tener fuerza suficiente en sus manos. Cada viernes pierde cinco kilos en sangre, pero recobra su peso normal durante los seis días de la semana. Nada come y nada bebe. Vive hasta que Dios la llame a Sí.

Los problemas diversos que plantean estos hechos han sido estudiados detenida y científicamente sin que se haya llegado a una explicación satisfactoria.

V. I.

CUBILLAN & Ca

ALMACEN DE VIVERES

SALV. DE LEON A. COLISEO 35

TELEFONOS 3570-3571

LOS INTELECTUALES TORNAN A CRISTO

Dr. Sam Atkinston (Canadá)

En mi libro "My Catholic Neighbours", "Mis vecinos católicos" (The Trinity Publishing Co., Toronto, 1934) he contado y descrito mi conversión, la solicitud con que examiné a la luz de la razón la enseñanza de la Iglesia.

Mi primer interés por la Iglesia católica lo despertó la entrevista con un sacerdote católico. Como conferenciante racionalista me había ocupado de estudiar casi toda clase de religiones. Un día oyó ese sacerdote — el Padre Finn de Rockfort— mi conferencia, y me invitó al té. Después del té tuvimos una larga conversación, en cuyo curso me dijo el sacerdote: "Señor Atkinston, he recibido la impresión de que le son a Ud. familiares casi todos los sistemas de religión del mundo entero; y sin embargo la filosofía cristiana de la vida le es a Ud. desconocida. ¿Ud. sabe que son veinte millones los católicos de los Estados Unidos, y que de los diez millones de habitantes del Canadá son católicos cuatro millones? Cuando Ud. quiere conocer el Confucianismo estudia las enseñanzas de Confucio. ¿Porqué no consulta Ud. autores católicos, cuando trata de enterarse del Catolicismo? Creo que debe Ud. reclamar de sus vecinos católicos que le informen de su fé, y al propio tiempo leer escritos católicos. Yo no creo que Ud. sea capaz de dar a sus oyentes, conscientemente, una falsa exposición de las cosas. Voy a darle, pues, una lista de libros y suplicarle que los lea".

Como consecuencia de esta conversión inicié un estudio fundamental de la enseñanza católica. No podría ahora enumerar todos los libros que leí entonces, pero es lo cierto que la sola lectura no me condujo a la Verdad.

Por la lectura de los llamados libros "científicos" sobre el Socialismo había llegado yo a un concepto absolutamente materialista de la historia y paré en un verdadero anarquista filosófico. Dios era para mí un simple concepto, y Jesús de Nazaret un gran Maestro. La historia de la concepción virginal la catalogaba en la categoría de las fábulas. Como no creía en la existencia de Dios, era imposible llegar a la fé por la sola lectura de escritos religiosos. Yo había intentado resolver los misterios de la vida, pero no lo había logrado. Nadie podrá resolver los grandes misterios de la vida, sin partir de reconocimiento de que **la Fe es una gracia de Dios.**

Había cumplido mi promesa de leer los libros que me había recomendado el Padre Finn. Pero cuando en la primera oportunidad me dirigí a Rockfort con el propósito de visitarle, supe que había muerto. El Padre Whalen, de la Iglesia de Santa María, que me participó la muerte del Padre Finn, me invitó a visitarle, al terminar una de las conferencias que tenía que dar. Acepté con gusto. El Padre Whalen era un herido de la guerra. Unos meses después de mi visita, fué llamado de nuevo a la Gran Armada.

La noche que pasé con él, quedará grabada en mi memoria como uno de los recuerdos más gratos de mi vida. Hablamos no sólo de religión, sino de muchos problemas de la vida. Nuestra mutua confianza creció. Entre otras cosas me dijo que estaba persuadido, que el Padre Finn me había tratado en mi entrevista un poco atropelladamente. Con esta ocasión desarrolló como una visión de conjunto de la vida del sacerdote, sus deberes, cuidados, esperanzas y anhelos. No era una disertación de formas manidas, en que se prolonga la conversación en tópicos gastados. El P. Whalen era un conocedor de la Literatura. Con la misma facilidad con que aducía una autoridad de los Santos Padres, citaba a Mr. Browning, Tennyson y Whittier. Yo no podía olvidar un instante, que era un sacerdote el que me hablaba, y sin embargo recibí la sensación de hallarme ante un hermano. No había problema, que no penetrara.

Cuando me despedí eran las dos de la mañana. El P. Whalen me alargó la mano y me dijo: "Señor Atkinson, desearía dirigirle todavía una pregunta totalmente personal: sería Ud. capaz de orar con nosotros? — ¿Orar? pregunté; hace diez años que yo no oro". "Ahora, siguió él, me permite hacerle una petición, que me hubiera de satisfacer bajo su palabra de caballero? Pues hágame Ud.

el favor de recitar cada noche, de rodillas, antes de acostarse, una corta oración.

—"Pero, Padre Whalen, le contesté, eso sería una hipocresía de mi parte, porque en primer lugar yo no creo que exista nadie que oiga mi oración, y en segundo lugar yo no estoy en disposición de hacer una promesa que me puede colocar en circunstancias cómicas.

—"Mi querido amigo, me interrumpió el sacerdote, si Dios no existe, Ud. nada pierde con ello. Y la prueba la puede Ud. hacer, en todo caso".

Yo dudé un momento. El sacerdote había hablado en el tono con que un caballero se dirige a otro caballero. Pero ¿no era una cosa sin sentido el rogar, si Dios no existe?

"Y qué es lo que voy a rezar?".— "Pues mire, me dijo el Padre Whalen, arrodíllese Ud. delante de su cama, y si no se le ocurre nada, ruegue Ud. así: Dios mío, iluminadme".

Cuando llegué de vuelta al Hotel, me desvestí inmediatamente y salté a la cama. Llevaba unos momentos recostado, cuando me vinieron a la memoria las palabras: "Como un caballero se dirige a otro"... Yo era un caballero, lo quería ser. Había comprometido mi palabra en una promesa, muy infantil por cierto, pero como caballero la tenía que cumplir. Salté, pues, de la cama, me arodillé, y con las manos en actitud de orar exclamé: "Dios mío, ilumíname," y volví a saltar a la cama, satisfecho de haber cumplido al menos mi palabra.

Hay hombres que poseen la virtud de conmover a sus semejantes hasta lo más íntimo del alma. Cristo miraba profundamente al porvenir cuando dijo al pescador Pedro: "Desde hoy vas a ser pescador de hombres". Un buen pescador decía una vez: "Lanza el anzuelo y sácalo. Cuanto más al fondo lo arrojes, tanto mayores son tus probabilidades de resultado".

El Padre Whalen era un pescador de hombres de ese estilo. Ejercía la mayor reserva. No iniciaba ninguna discusión conmigo y no intentaba convencerme con sutiles razonamientos, porque estaba persuadido de que **la fé es una gracia de Dios.** Dice Santo Tomás de Aquino: "La fé es un acto del entendimiento, que, con la ayuda de la gracia de Dios, mueve la voluntad a reconocer las verdades divinas". La fe es pues un don de Dios, una gracia, que ilustra el entendimiento para que conozca la verdad, y mueve la voluntad para asentir a la verdad conocida. De manera muy parecida me hablaba una vez el Padre. Puedes leer cuanto quieras, puedes estudiar la manera de pensar de tus vecinos católicos cuan profundamente te sea posible, para juzgarlos con justicia; pero no podrás creer en las verdades divinas, si no te ilumina la gracia de Dios.

Mucho tiempo después supe que el Padre Whalen, a la mañana siguiente de nuestra conversación, había visitado a las pobres monjitas Clarisas rogándoles que pidieran por la salvación de mi alma.

Ciertamente en este tiempo estaba yo bien lejos de la Iglesia. Cumplí mi promesa de rezar todos los días, pero sin ningún resultado. Más parecía que la vida con sus problemas se me hiciera cada día más oscura e indescifrable. Ahora me parece que precisamente aquella oscuridad tenía su razón de ser en los caminos de Dios.

Hallábame yo muy cerca de la luz, pero una terrible oscuridad me cercaba. Y para alejar esa oscuridad, me separaba cada momento más de Dios. Voltaire dijo una vez: "Cuanto más leamos, más sabemos; y cuánto más estudiamos, tanto más nos persuadimos, que nada sabemos". Naturalmente me intranquilizaba lo que leía. Me persuadí de que las concepciones protestantes, que yo había abrazado en mi juventud, eran falsas. Reconocía que no hay hombre tan múltiple en la comprensión de todas las cosas, que si se le saca de su especialidad no deje de ser un sabio. La realidad de que Sir Oliver Lodge fuera un gran sabio, no le hacía una autoridad en materias religiosas. La ciencia y la religión son en muchos aspectos dos campos absolutamente separados. El verdadero científico no puede edificar una teoría sobre meras hipótesis; debe más bien fundamentarse en realidades comprobadas, y de las realidades subir a la Verdad. No puede darse tampoco una positiva contradicción entre la verdadera religión y la ciencia, cuyos resultados lleven a la verdad. ¿Pero cómo podría yo llegar a la comprensión de la verdad? Naturalmente, sólo por medio de la unión con Aquel, que es fuente de toda verdad. Un suceso insignificante vino a abrirme los ojos.

Mi mujer y yo cultivábamos un jardín. Ambos éramos hijos de ciudad y era el primer jardín que cultivábamos. Con nuestras propias manos cavabamos, sembrábamos y atendíamos a las plantas. Comprábamos plantas de viveros, para volverlas a plantar. En el invierno cubríamos con papeles el vivero del jardín. Y cuando llegaba la primavera era nuestro mayor placer renovar, según un plan, todo el huerto. He de reconocer que mi señora era la que se tomaba el principal trabajo y yo le ayudaba en mis tiempos libres. Ibamos con frecuencia al jardín para admirar los primeros delicados brotes, y pronto brillaba todo él en un esplendoroso germinar de nueva vida.

Resultó que un día, cuando el jardín entero estaba lleno de pequeñas y delicadas plantas, estalló una tempestad espantosa. Yo andaba por el centro de la ciudad y todo el mundo estaba admirado de la lluvia torrencial. Una enorme preocupación me sobrecogió, cuando me acordé de nuestro jardín. Una lluvia así, tenía que desbaratar todas nuestras plantitas. Apenas cesó la tormenta, salté en un auto, y me hice llevar a casa. Mi mujer estaba ya en el jardín y cuando yo irrumpí en él, me gritó ella: "Mira, ha sido una tormenta espantosa, y sin em-

bargo no ha hecho ningún daño. No se ha quebrado una sola planta ni ha caído una sola hoja" De golpe, me dejó aquello aturdido. Quedé sin palabra, y las lágrimas me asomaban a los ojos. Cuando volví en mí, me dije: "No es esto prodigioso? La lluvia era como para escarpeado todo. El que no haya sucedido así, prueba que una fuerza invisible lo ha dispuesto de otro modo. Las leyes de la naturaleza, implican un Legislador. Existe un Ente Supremo. Hay sin duda un Dios y yo creo en El. Dios mío, ayuda mi incredulidad".

"No por medio del poder y la violencia, sino por medio de mi Espíritu habla el Señor." Tenía razón el P. Whalen cuando me decía que **la fé es pura gracia de Dios.** Se me había concedido la gracia de la fé. Ante esa luz de la fé se esfumaron todas las demás dificultades. Todo lo que yo había leído de la única verdadera Iglesia lo encontré ahora claro. Comprendí el plan de Dios en la obra de la Redención. Dios entregó a su Hijo unigénito para nuestra salvación. No tenía ahora por qué esforzarme largamente en comprender las creencias católicas de mis vecinos, pues la restitución de mi alma a la salud me hacía considerar propias mías esas verdades.

Mi transformación me hizo comprender a las claras la íntima razón de mi profunda miseria espiritual en los últimos meses. Una intensa oscuridad me había cercado. El pensamiento de que yo había traicionado a Cristo, se me hacía pesado. Yo huía de Dios, pero el Hijo de Dios se había cruzado en mi camino, y el Espíritu Santo, por los más variados sucesos postreros de mi vida, había abierto mi alma a la Verdad.

Este es el mayor de los milagros. Su amor no era mérito mío. Yo le había ofendido tantas veces. Pecado tantas veces. Le había traicionado con frecuencia. Nunca le hubiera podido hallar, si El no me hubiera buscado.

En mi ciudad natal, Toronto, Canadá, se fundó una Liga de Convertidos, compuesta de igual número de convertidos y católicos. El fin de la Liga parecía ser el dar a los convertidos sensación de solidaridad, que les es tan extraña en los primeros momentos de su conversión. En la parroquia de Santa Clara, a la que yo pertenezco, hemos celebrado durante el pasado invierno reuniones ininterrumpidas con no pequeño fruto, a las que se invitaba igual número de católicos y de convertidos. En los casos de matrimonio mixto se invitaba también al consorte no católico. Así se lograba una atmósfera de comprensión y en casi todos los casos se creaban con los no católicos amistades durables. No se promovía directamente ninguna conversación de temas religiosos. Eran reuniones amenas, en que convertidos y no católicos se compenetraban; y a los no católicos se les daba, sin embargo, oportunidad de enterarse de las cosas religiosas por medio de seglares, ya que casi siempre les falta valor para dirigirse directamente a los sacerdotes. También los sacerdotes de la parroquia asistían a tales reuniones, con lo que se desvanecían las viejas preocupaciones. Y es cosa comprobada que ese alternar con ellos, que se procuraba por todos los medios, llevaba a los no creyentes a una más justa apreciación del Catolicismo.

Se me ha preguntado muchas veces: "¿Qué ha encontrado Ud. en la Iglesia católica?". La siguiente imagen responde a esa pregunta. Un niño enfermo está acostado. La fiebre le hace revolverse de parte a parte y su madre se esfuerza en lo posible para aliviarle. Refresca sus labios ardientes con una bebida refrigerante, mulle sus almohadas y realiza centenares de delicados servicios, que sólo una madre conoce. Pero nada ayuda. Decididamente, como ella no encuentra cómo ayudar al niño, lo toma de la camilla, y reclina su cabeza en su pecho. El niño entonces respira descansado y dice: "Mamá, así estoy bien".

Reclinado en los brazos de la Santa Madre Iglesia todos mis deseos se han realizado. En ella he hallado lo que me faltaba. ¿La paz? Sí, pero todavía más la verdad. ¿La felicidad? Sí, pero todavía más el espíritu de desprendimiento, que valora más la libertad del prójimo. ¿La alegría? Sí, pero por medio del sacrificio.

En la Iglesia Católica he comprendido yo lo pequeño que soy y lo grande que es el Redentor.

(Trad. de M. A. E.)

Marmolería Carrara

Caracas (Venezuela) — Carrara (Italia)

HNOS. DI PRISCO

Despachamos Presupuestos y Dibujos Esquina de Camejo Nº 43-1 — TELF. 3034

La casa especialista en trabajos de Altares, púlpitos, balaustradas, Precios módicos

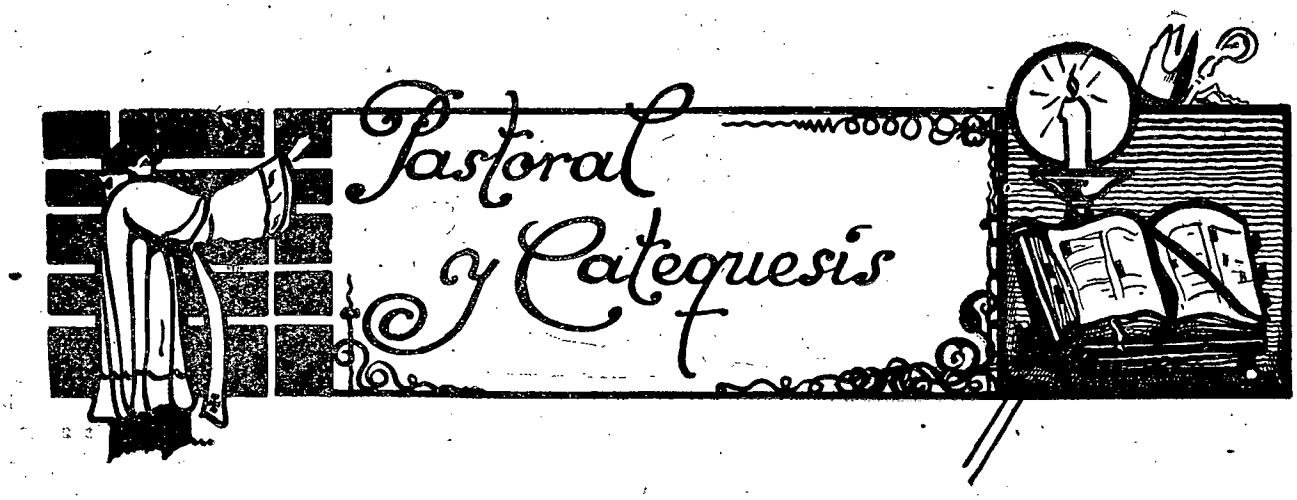

Sigmundo Freud, excelente literato y científico inconsistente

El el destierro y a la avanzada edad de 83 años ha muerto Sigmundo Freud. No queremos renovar la conducta de aquellos cobardes que asestaban "a moro muerto gran lanzada", pero sí trataremos de estudiar brevemente la obra freudiana y libremente emitir el juicio que nos merezca.

A la portada de las Obras de Freud debería siempre ponerse su interviú con Papini. Aquellas palabras suyas tan sinceras: "mi verdadera naturaleza es de artista", aquella su filiación literaria con Zola, Heine, etc., etc., pueden ser indicaciones preciosas para conocer el verdadero carácter de su obra. "Literato por instinto y médico por la fuerza, concebí la idea de transformar en literatura una rama de la medicina, la psiquiatría. He sido y soy poeta y novelista en figura de científico. La psicoanálisis no es más que la transferencia de una vocación literaria a términos de psicología y de patología".

Efecto sin duda de estos antecedentes es la deserción que se va acentuando en sus filas: los ataques que a diario combaten sus teorías y la incapacidad de sus sueños dorados para explicar adecuadamente el problema que se había planteado. La turbamulta de los lectores que ávidamente hojean sus libros, no van en busca de ciencia. Obedecen a móviles más bajos.

Para Freud la vida, el carácter, la conducta, no están determinados por deliberadá elección y por la voz de la conciencia. El hombre no maneja el timón, sino que es azotado y arrastrado por el oleaje de profundos impulsos, que tienen su expresión última en la libido o impulso sexual. Freud lo observó en el recien nacido, en todas sus acciones instintivas, casi en el balbuceo del niño. Lo sorprendió hasta en el amor filial y paternal y su pluma manchó con rasgos de lujuria el hogar sagrado, considerado hasta por los pueblos más atrasados como morada delos dioses.

La libido es su obsesión. Hasta en los sueños más inocentes, en sus capas íntimas aparece la influencia sexual. La que nosotros llamamos vida racional tiene sus raíses y base en lo irracional. La sublimación, es decir, la dirección de ese instinto primitivo a un orden más elevado y más en consonancia con el medio ambiente; y la neurosis o sea, el estancamiento del hombre en un estadio inferior á la sublimación, son aspectos del mismo factor, libido, que se ha ocultado bajo formas más civilizadas. Al estado de neurosis queda relegado el problema religioso que es una especie de enfermedad y el carácter que se explica por la lucha entre lo subconsciente y lo consciente.

No puede negarse que el trabajo tesonero de Freud llamó la atención hacia el campo de lo subconsciente y provocó un estudio más profundo de ese sector psíquico. Pero no vayamos a vertirle con ajenas glorias. Freud tuvo predecesores pues el elemento libre y consciente del hombre dieron la primacía sobre el inconsciente y por último estudiaron el mecanismo de la vida no en casos raros y anormales, sino en actividades normales y humanas. Todo esto debe tenerse en cuenta y advertir que algunos de los éxitos de Freud deben compartirse con otros autores y que a él debe atribuirse ese doble defecto de convertir una causa parcial en total y de tomar el caso anormal como explicación de lo normal. Con razón advierte el Rector de la Universidad Católica de Milán, P. Gemelli: "Como regla general, porque un fenómeno se verifique en el campo patológico, no puede por eso solo y sin más razón ser transportado al campo normal. Hay ciertos especialistas de psicapatología.... que construyen sus teorías psicológicas fundadas exclusivamente sobre uno u otro hecho

verificado en patología... El psicólogo que así procede, se asemeja al fisiólogo que, después de estudiar el riñón de nefrítico, afirma que la albúmina es un producto de secreción normal de los riñones.... Se debe evitar en en psicopatología el error de erigir como regla absoluta lo que tan solo es relativo y excepcional, de tener en cuenta todos los hombres anormales y desequilibrados y no considerar la conciencia sino a través de sus modalidades morbosas: en una palabra de reducir la psicología a la psiquiatría."

Para convencernos de que Freud es más poeta y novelista que científico y filósofo, basta su última obra, **"Moisés y el Monoteísmo"**. Quiere investigar la antigua religión de los Judíos. Según él, el monoteísmo no es obra de la revelación divina, sino del **egipcio** Moisés que se le apropió del Faraón Iknaton y lo combinó con el dios Vulcano de algunas tribus del desierto. Es como se ve, una historia novísima y que rompe los moldes conocidos. Por esta razón los documentos están de más y sobran también los testimonios de toda índole. Y nadie vaya a hacerse la ilusión de que esa falla quede subsanada por los recursos psicoanalíticos. Nada de eso. Lo único que prueba esta obra es los extremos a que pueden arrastrar esas teorías que por burla se pueden llamar científicas.

Hemos hecho ligera alusión a la cuestión religiosa. Para Freud no es más que un caso patológico. En consecuencia siente complaciente simpatía por el Gobierno Soviético que ha arrasado el factor religioso y ha garantizado prudentemente la libertad sexual. En cambio tiene desdén para todas las iglesias o de manera especial para la Católica, la "implacable enemiga de toda libertad de pensamiento". Así se escribe y a eso se llama ciencia.

Conclusión. En el campo científico el freudismo decae notablemente, porque sus principios están en pugna abierta con la realidad. Si ha aportado algún grano de arena al edificio de la ciencia con el estudio del subconciente, el conjunto de la teoría es insostenible, falso y tendenciosamente inmoral.

Sin embargo Freud que, como científico no figurará en la historia, tendrá muchos lectores. Porque muchos gozan hozando en el lodazal de la inmoralidad y Freud les ofrece para ello material abundante y hasta una fórmula para encubrir la degradación moral con el manto de la ciencia. Hubiera Freud estudiado el subconsciente bajo otro aspecto diverso de la libido o en forma más velada y apenas nadie se hubiera ocupado de él, por más méritos que presentara. Triste influencia la de las pasiones y la de estos traficantes de la ciencia que así las fomentan.

Víctor Iriarte, S. J.

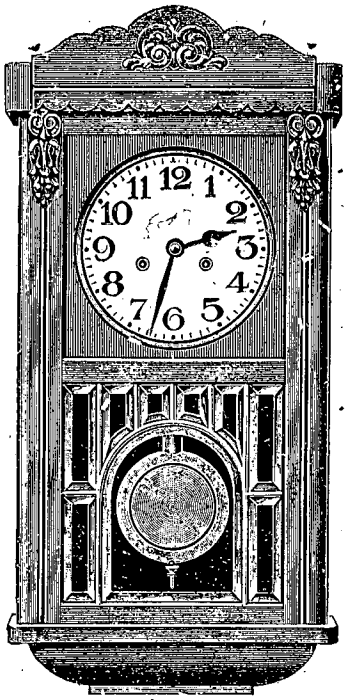

Joyería "LA PERLA"

RELOJES DE PARED Y DE MESA

CATEDRAL SUIZA

PRECISOS — ARMONIOSOS — ELEGANTES

Artículos para el Culto

Cálices — Copones — Custodias — Candeleros — Crucifijos — Atriles — Vinajeras — Porta-Viáticos — Misales. Breviarios — Rituales — Horae Diurnae — Casullas, Capas en todos los colores, etc., etc.

LA UNICA CASA ESPECIALIZADA EN EL RAMO

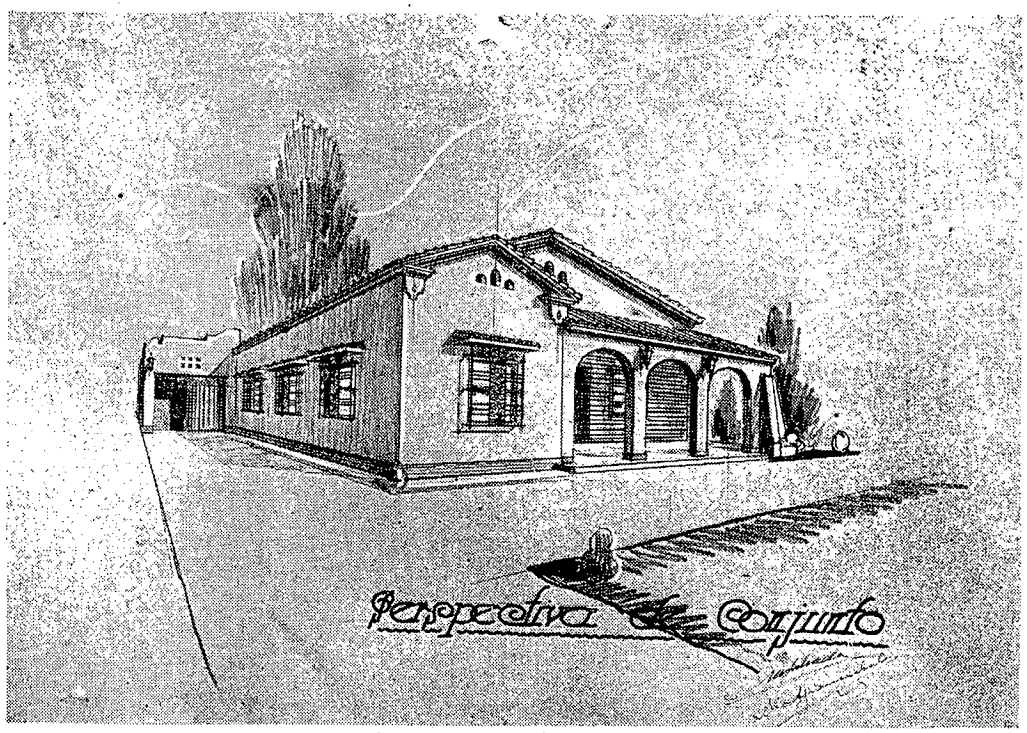

Página de

Mig

Ibarras

Presentamos el proyecto de una quinta, cuya construcción se iniciará en breve en la urbanización San Bernardino. Ha de pertenecer al Sr. José Jenaro Esteves, a quien agradecemos el permiso de su publicación.

Consta de una sola planta, en la cual se procura satisfacer, en un espacio de 9,50 metros de frente y 18 metros de fondo en su largura máxima, a todas las necesidades de una cómoda habitación.

En la fachada, un corredor cubierto de 5 x 2 mts; formado por tres arcos de medio punto en el frente y uno lateral.

A continuación, un pequeño vestíbulo de entrada; del cual se distribuyen independientemente la sala y comedor por un lado, y los dormitorios y habitacioes de servicio por otro.

La sala, de 3,75 x 3,50 mts., comunica directamente con el comedor por un amplio arco. El comedor mide 4,30 x 3,50 mts. Una puerta lo comunica con el pantry, enlazado a su vez con la cocina; permitiendo así un servicio comodísimo.

En la parte lateral derecha dispone la quinta tres dormitorios principales: dos de ellos con armarios empotrados.

la Vivienda

por

Salvador

Maturín, 29-2

racas.

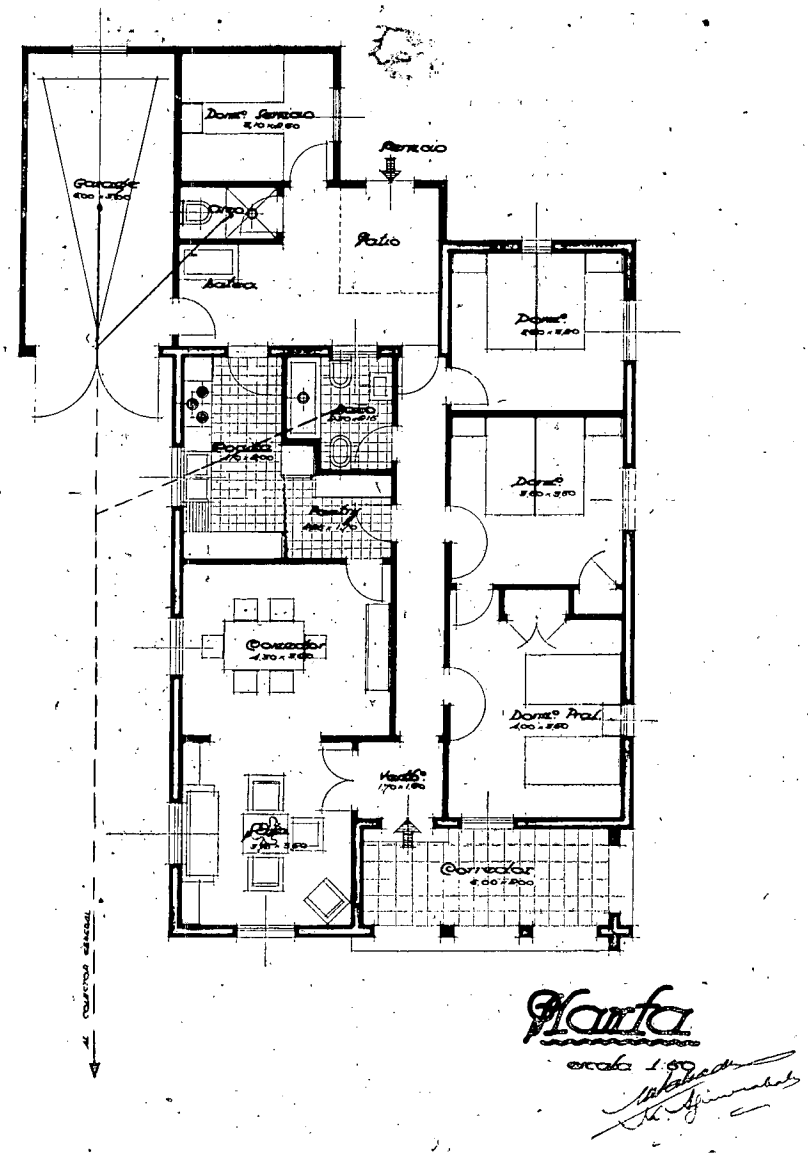

Frente a ellos, contiguo a la cocina, el cuarto de baño, que recibe luces del patio del servicio.

La parte posterior de la quinta está destinada al servicio. Consta de un dormitorio para dos camas; cuarto de aseo con ducha; batea; y un amplio patio, que se destina al lavado y planchado de ropa.

Este patio de servicio tiene una entrada independiente por la parte posterior, y otra que comunica con el garage.

"BOMBILLAS LUSTRA"

"LUSTRA" es la bombilla más barata, que le dá mejor luz y le consume menos corriente. — Unicos distribuidores:
EL EQUIPO ELECTRICO
San Jacinto a Traposos. — TELEFONOS: 5385 y 6385 — Caracas, Venezuela

MAIZINA AMERICANA

Marca de Fábrica "EL AGUILA"

Es inmejorable- para todo preparado que requiera el empleo de una harina fina y delicada.

COMO ALIMENTO DE LOS NIÑOS, ANCIANOS Y CONVALECIENTES, NO TIENE RIVAL

Agradable al paladar y de fácil digestión, resultan los preparados hechos con
MAIZINA AMERICANA

Recordamos fijarse en "EL AGUILA" de nuestra marca de fábrica para obtener nuestra legítima "MAIZINA AMERICANA"

ALFONZO RIVAS & Co.

Teléfonos: 5557-5445 — Apartado 122
Petión a San Félix, 116 — San Agustín del Norte

No lo olvide:

La Casa del Pintor

de ALFREDO VAZQUEZ C.

Es la única distribuidora de la gran harina para empapelar que no necesita cocinarse

Con agua corriente obtendrá Ud. lo que desea para trabajar.

Sociedad a Traposos No. 11-1

Acera del Banco de Venezuela

TELEFONO 6883

P. AMITESAROVE

ALMACEN DE VIVERES Y FRUTOS DEL PAIS

TELEFONOS Nos. 7334 - 7041

CARACAS - VENEZUELA

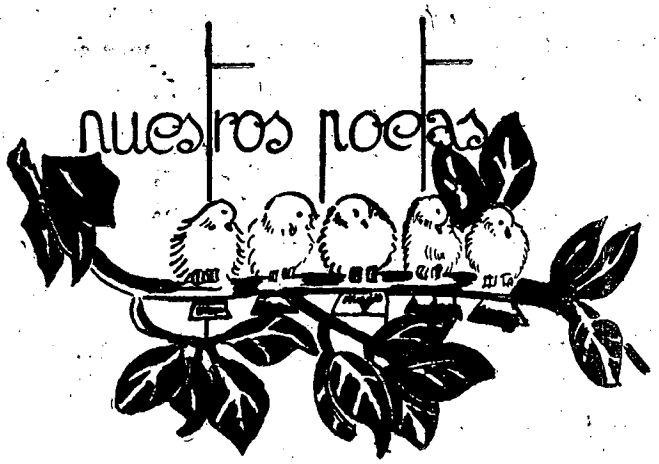

AMERICA

América, veinte naciones unidas
con lazos de gloria, como un haz de espigas;
granos apresados de un mismo racimo;
corazón inmenso que palpita unísono.

América, eres Bolívar mirando
cinco águilas jóvenes desde el Chimborazo.
Tú en el grito vibras que lanzara Hidalgo,
Tú de San Martín fuiste el sueño santo,
Tú el azul y blanco
que en Salta prendiera la fé de Belgrano.

América, joven caballero andante
Prendidos del alma; que tienes la frente teñida con sangre
con viejos ideales
divina de mártires.
que pasas las cuentas del mimso rosario
que la vieja madre te enseñara un día....

En la tela blanca que tejen tus años
se bordan las sendas de una nueva etapa;
sobre de tus pampas
Y a la sombra augusta de tus Andes caños
florecerá vivo Dios Eucaristía.....

Tus espigas formen una hostia blanca,
Inmensa, que se alze sobre todo el mundo;
tus racimos sean una misma sangre;
América mía,corazón gigante,
que tu alma sea humo
perfumado y puro
de ardiente insensario,
o la luz de la llama
de votiva lámpara
que vele el tranquilo sueño del Amado.
Tus veinte naciones estarán fundidas,
como las espigas, en una hostia misma....
Tus pueblos en uno solo, veinte que se aman con amor de
(hermanos....

Mont. 29—IX—34.

Pbro. Luis E. Henriquez.

15 Dic. — 15 En.

Año Nuevo.

Un nuevo año se ha iniciado. Con él, la sensación de una nueva responsabilidad. Mientras dure el estado de transición que necesariamente sobrevino a la muerte del Dictador, permanecerá esta íntima sensación que tiene mucho de optimismo, pero mucho de temor y de angustia.

Un año más, sin que haya estallado una grave crisis política que se esperaba a la muerte del General Gómez, es motivo de entusiasmo. Un año más, sin resolverse a fondo los graves problemas que aquejan íntimamente a Venezuela, es motivo de temor y de angustia. Se siente por un lado la impresión de que a mayor tiempo transcurrido corresponde un grado más elevado de normalidad. Se siente por otro lado la impresión de que no se ha tomado todavía el rumbo definitivo, de que no se ha realizado aún la renovación cuya necesidad se ha proclamado, de que no ha cristalizado aún la vida nacional, de que no se ha iniciado aún el rumbo definitivo de ela revalorización venezolana.

La alocución del señor Presidente de la República fué optimista, y ello debe elogiarse. El optimismo en que haya cada vez mayores la responsabilidad de los negocios públicos es beneficioso. Ojalá que haya cada vez mayores motivos para que ese optimosmo responda a realidades efectivas y tangentes.

Instalación de las Legislaturas.

El primero de enero, normalmente, se instalaron las Legislaturas de los veinte Estados de la República. Toda la prensa ha coincidido en echar sobre las asambleas estadales una responsabilidad mayor en esta hora que en otras anteriores. Se trata de buscar el reajuste económico, de adoptar mejores sistemas inversionistas, de reducir los excesos burocráticos. Se trata, por otro lado, de buscar un cauce fecundo de armonía entre los poderes públicos, de modo que cada uno limite los posibles abusos del otro, pero todos concurran a una única finalidad social.

Sin embargo, la instalación de las Asambleas Legislativas no ha revistido toda la normalidad que se deseaba. En diversos sitios han surgido situaciones políticas desagradables, que han servido de motivo para amplias disquisiciones periodísticas. Ojalá que en fin de fines, pueda a los parlamentos regionales anotarse un balance favorable.

El Gobernador y el Concejo.

La reunión de las Legislaturas ha coincidido con la reanudación de las ya clásicas malas relaciones en el Distrito Federal entre el Gobernador y el Concejo. El Presupuesto presentado por el Gobierno Ejecutivo fué modificado sustancialmente por el cuerpo municipal, y aquél le interpuso su veto. Tenemos entendido que el Concejo, a la vez que hizo algunas reformas verdaderamente útiles, entre las cuales está la reducción de los sueldos, se metió en infinidad de reformas que trastornan los principios legales tales como han sido definidos por las autoridades judiciales.

De todos modos, es de lamentar este nuevo incidente anómalo, otro síntoma más de que la vía de la normalidad no ha sido ganada todavía.

Apertura del Censo Electoral.

El Consejo Supremo Electoral, al instalarse para su nuevo período, ha comenzado por declarar el 29 de febrero del corriente año, fecha de apertura del nuevo Censo Electoral.

No podemos dejar pasar esta oportunidad para señalar aquí cómo, cualesquiera que sean las opiniones políticas que algunos pudieren tener sobre el valor real de los mecanismos electorales, la consignación del voto puede en muchas circunstancias constituir, además de deber político, una obligación de conciencia que no se debe eludir.

Creemos que una de esas situaciones es la actual, donde los elementos de convicciones deben unificarse para consignar sus votos y demostrar, ante el trabajo so-

lapado pero incesante del enemigo, que exista una conciencia religiosa y una conciencia nacionalista que repugnan todas las propagandas materialistas y disolventes.

Así que, a todos los lectores de SIC, pedimos inscribirse en el Censo, si son electores.

Además, llevar algún compañero renuente a cumplir el deber de su inscripción.

Si no es votante, convencer a personas allegadas, de la existencia de esta obligación.

Si pasa el lapso de inscripción sin que ésta se realice, el derecho a votar se hace nulo, y después resultan tardías las lágrimas jeremiescas.

La cuestión de los alquileres.

Hondo revuelo produjo en la colectividad la decisión por la cual la Corte Federal y de Casación declaró la nulidad de determinadas resoluciones de la Junta Ejecutiva Reguladora de Precios sobre los alquileres de las casas de habitación y locales de comercio.

Ante dos tesis jurídicas igualmente respetables, la Corte pareció acoger —desgraciadamente— la menos acorde con la necesidad social urgente señalada por el problema de la habitación.

Por este motivo nuestro parecer se inclina contra la decisión de la Corte; pero reprobamos enérgicamente la maniobra solapada que pretendió apoyarse en el elogio del Primer Magistrado para subvertir contra el orden público.

Las hojitas mimeografiadas que prepararon la manifestación, indican lo que había de cierto cuando denunciamos que la "convivencia" no significa el cambio de una actitud, sino el cambio de una táctica.

Los líderes siguen trabajando por agitar, por lanzar el pueblo a nuevos desastres, en los cuales ellos son los primeros en ponerse a buen recaudo.

El Ejecutivo, al dictar con posterioridad un Decreto que llenando vicios de forma ratifica su política de habitación, solucionó el abortado intento, después de haber disuelto, como era su deber, la manifestación callejera.

Queda, pues, en pie la nueva concepción de justicia social en la regulación de las relaciones entre propietarios e inquilinos.

El Vaticano y el Quirinal. — Por primera vez después de la reclusión voluntaria del Papa en el Vaticano como protesta muda contra el despojo de los Estados Pontificios, y al cumplirse la primera década de la reconciliación entre la Iglesia Católica y el gobierno italiano consagrada en el Tratado de Letrán, el Sumo Pontífice Pío XII visitó a los reyes de Italia en su Palacio del Quirinal, para corresponder a la visita que éstos hicieron al Vaticano en la pasada semana.

La visita papal es de gran trascendencia internacional, no solo en lo relativo a las relaciones entre los dos poderes romanos, sino también y principalmente tal vez, en cuanto a la paz europea, que únicamente podrá obtenerse por medios morales, poniendo en juego el mayor prestigio espiritual del mundo, al cual quieren asociarse hoy los poderosos de la tierra que no están aún contaminados con el virus de la pasión política —para no entrar en otras consideraciones— a fin de obtener, como elementos que son de imparcialidad, el grandioso objetivo de la paz.

La entrevista entre el Santo Padre y los soberanos italianos se prolongó por más de media hora, en atmósfera de la mayor cordialidad, como era natural, siendo Su Santidad objeto de calurosas manifestaciones, tanto en el trayecto por las grandes arterias de la ciudad eterna, como en el recinto del palacio real.

La prensa italiana destaca las favorables repercusiones que puede tener la visita pontificia en la situación internacional, anotando que el gobierno de Italia y la Santa Sede persiguen objetivos generales y comunes en su concepción del mudo moderno, de la civilización cristiana y de un porvenir mejor, especialmente en la lucha contra el peligro comunista, de la cual se ha separado, por desgracia, Alemania.

Después de referirse el Pontífice a la visita real al Palacio Apostólico del Vaticano, que exalta a los ojos del mundo entero el secular espíritu católico de la dinastía de Saboya, gloriosa por su falange de santos y bienaventurados, dijo: "En este palacio, se sella de nuevo, después de diez años, la feliz reconciliación entre la Iglesia y el Estado italiano.

El Vaticano y el Quirinal, separados por el Tiber, están unidos por vínculos de paz y por los recuerdos de sus antepasados. Las ondas que el río lleva sepultaron en las aguas del mar Tirreno los tristes recuerdos del pasado e hicieron florecer en sus riberas los ramos de olivo.

"Hoy, cuando por primera vez después de tantos años, la mano del Pontífice Romano se levanta para bendecir en esta espléndida sala en señal de paz, Italia mira y se alegra, lo mismo que el mundo católico y los dos príncipes de los apóstoles, cuya efigie se levanta a la entrada de este palacio, parecen felices también al ver despuntar la aurora de una era nueva. Por esto suplicamos a Dios y a su Santísima Madre que dispensen su protección a los augustos soberanos, a los príncipes y a las princesas de la familia real, al ilustre jefe y demás miembros del gobierno, así como a todas las personas aquí presentes, a fin de que la paz, que, conservada por la sabiduría de los gobernantes hace de Italia una nación grande, fuerte y respetable en el mundo, sirva de esperanza y estímulo a las ententes futuras entre los pueblos, los cuales como hermanos convertidos en enemigos, se baten hoy en tierra, en el mar y en los aires, ententes que por su contenido y por su espíritu sean la promesa segura de un orden nuevo, pacífico y durable que en vano se buscará fuera de las vías reales de la justicia y de la caridad cristiana".

No puede haber un llamamiento más hermoso y discreto a la paz.

Incendio en el Vaticano

El día primero del año, por la noche se declaró un incendio en el Vaticano.— El Papa se hizo informar por

el cardenal secretario, Maglione, sobre el incendio de la cancillería apostólica, originado la noche de año nuevo, después de que el Secretario visitó personalmente el lugar del fuego.

Después recibió el Papa a los peritos del Vaticano que estuvieron encargados de averiguar la causa del incendio.

El Sumo Pontífice parece muy afligido por el accidente, y ha ordenado la reconstrucción inmediata del palacio destruído, cuyos trabajos tardarán tres años. Exteriormente el famoso palacio de Bramante, no sufrió daño alguno y en el interior, los desperfectos son menores de lo que en un principio se creyó. La sala principal del Palacio con sus valiosas pinturas al fresco, no sufrió mayor daño. En cambio el hundimiento del techo, así como el agua, causaron daños en la llamada sala de Cien Lias, cuya decoración se debe al pintor Vasari con sus discípulos, de manera que habrá que renovarla completamente.

Arzobispo Católico desafía las iras de Hitler

El ilustrísimo señor Arzobispo de Friburgo ha publicado una pastoral dirigida a los padres de familia alemanes en la cual les llama la atención sobre la educación que reciben actualmente los niños en Alemania, y los incita a redoblar la vigilancia sobre sus hijos.

Los principales apartes de la pastoral son los siguientes:

"El número de niños retirados de las escuelas y puestos bajo un plan que cubre solamente la mitad del tiempo de instrucción, hace extremadamente difícil la educación de la niñez cuando no la imposibilita del todo.

Las restricciones concernientes al obscurecimiento han creado peligros especiales, y la guerra, en conjunto, va ocasionando los más desastrosos efectos en las mentes de la juventud y de la niñez, empezando porque esa preocupación bélica no deja campo para la práctica de las más elementales virtudes propias de la niñez o de la juventud.

El hecho de que las niñas, lo mismo que los varones, tengan sus obligaciones reglamentadas minuto a minuto por decretos oficiales, es por sí solo suficiente para ir creando costumbres que, a la larga, resultarán en detrimento de la fe católica y de la moral cristiana.

Por estas razones, nos vemos en la necesidad de llamar urgentemente la atención de los padres de familia hacia la necesidad de redoblar la vigilancia sobre los hijos, ya que durante los últimos años han sido abolidas muchas organizaciones que eran de gran ayuda para la defensa moral de la niñez y de la juventud, de tal modo que puede afirmarse que la influencia de la Iglesia ha sido restringida hasta el mayor extremo haciéndole perder mucho de su eficiencia. Sólo el tiempo podrá decir hasta qué punto estas medidas son perjudiciales para el pueblo y para la patria.

Sólo Dios sabe hasta qué extremo esta época actual, con todas sus ansiedades y horrores va destruyendo las bases principales de la fe en los hogares alemanes y cuánta amargura va depositando en el corazón de las madres el cúmulo de sufrimientos y de angustias que todos los días se ven obligadas a soportar.

Bien sabemos que hay muchos que ponen todos los medios para arrojar a la Iglesia y a sus fieles de la vida pública y de la influencia en los hogares, pero sabemos también que la Iglesia no permitirá que se le impidan las prerrogativas que Dios le ha conseguido".

España. El Centenario de la aparición de la Virgen del Pilar.

El día 2 de Enero llegaron a Zaragoza para asistir al comienzo de las fiestas conmemorativas del centenario de la aparición de la Virgen del Pilar, el Nuncio de Su Santidad en Madrid, acompañado de los ministros de educación, de gobierno y varios subsecretarios, numerosos prelados y fieles procedentes de todas las provincias de España.

A media noche se estrenó la espléndida iluminación del templo del Pilar, ante una enorme concurrencia. Dentro de la iglesia ondeaban las banderas de todos los pueblos hispanoamericanos.

Desde el micrófono instalado en la sacristía el ministro del interior, a las doce en punto de la noche, pronunció la siguiente alocución para anunciar al mundo el comienzo del año jubilar:

"Españoles de todo el mundo, los que habitáis los solares patrios y los que vivís al otro lado de los mares; pueblos hermanos que formáis en la gran comunidad hispánica, católicos del mundo entero:

"Empieza hoy el año de gracia en el cual recordamos la fecha ya diecinueve veces centenaria de la aparición de la Virgen a Santiago el Mayor en las orillas del Ebro.

"Diecinueve siglos han pasado desde la construcción del primer templo mariano de la cristiandad en el terreno que la Madre de Dios santificó con sus plantas.

Evoca después los grandes hechos que a través de los siglos han reservado junto aquella piedra venerada". Dedica un recuerdo a los muertos en la guerra, con una súplica a fin de que sea fecundo su sacrificio, para la virtud y el honor sean respetados por ciertos pueblos y triunfen de la barbarie y del rencor anti cristianos".

"Las campanas de la basílica que ostenta el título de Templo Nacional y Santuario de la Raza, envían a to-

dos los espacios el llamamiento de este pueblo que al comenzar el décimo noveno centenario de la aparición de la Santísima Virgen, implora de rodillas ante su trono la luz de la verdad que necesita para seguir sin tropiezo por los caminos de la grandeza y de la gloria".

Los ministros y demás autoridades oyeron a continuación la misa y se trasladaron a sus domicillios, en medio de los aplausos de la multitud.

Alemania.— Situación religiosa

Sobre la "Situación religiosa en Alemania" han publicado sendas cartas pastorales los Obispos de Colonia y de Aquisgran. Leyendo el resultado que trae el "Osservatore Romano", difícilmente se puede dar crédito a los rumores de una "entente" entre el Vaticano y el Reich. Ambos documentos tratan de la abolición de la escuela católica en Alemania, medida que "jamás será reconocida como legal por la autoridad eclesiástica, declara el Arzobispo de Colonia. El 18 de abril de 1939 fué para los católicos, un día de duelo, dice el mencionado arzobispo. De un solo golpe se destruyó lo que durante siglos fué el fundamento de la educación de nuestros antepasados: la escuela católica contra el artículo 23 del Concordato de 1933, el cual establece que "la conservación y erección de las escuelas confesionales estaban garantizados". Cierto que fué previsto un término de cuatro semanas para las reclamaciones: más la experiencia enseña que "estas reclamaciones pueden tener consecuencias muy serias para las familias enteras".

Austria.— Víctima del Nazismo

Las autoridades nacional - socialistas de Austria, prosiguen metódicamente la eliminación de los religiosos y religiosas de confesión católica, de los centros de enseñanza y de los hospitales. Cada semana, nuevos conventos e instituciones católicas pasan a manos del Partido. La prohibición de la enseñanza ha afectado particularmente a las Madres Ursulinas y a las Salesianas. Muchos profesores, pertenecientes a las Congregaciones religiosas de varones, principalmente los Jesuítas han emigrado al extranjero. Los Franciscanos de Salsburgo se han visto obligados a pedir hospitalidad en un convento de Padres benedictinos. Igualmente los capuchinos deberán evacuar su "Kapuxinerberg".

Estados Unidos.— Por la prensa católica.

Se está desarrollando en este país una intensa campaña para desterrar del público y de los hogares católicos y no católicos, toda publicación que de alguna manera ofenda a la decencia y a la moral cristiana.

La Campaña se ha extendido también a conseguir en cada casa católica, por lo menos, una publicación católica.

En varias diócesis se han formado Comités de Prensa Católica, que organizan celosos y activos grupos de señoras, hombres, niños y niñas, que van de casa en casa, cada uno en la sección que se les ha señalado. en cada parroquia es el párroco el jefe del movimiento y él es el encargado de dar cuenta al Sr. Obispo de las actividades que se han desarrollado y se van desarrollando en su parroquia y los resultados obtenidos.

E. E. U. U. — Algunos frutos de la Legión de la Decencia.

Según el informe de Mons. Thomas H. Hearn, presidente de la Federación Nacional de las Alumnas Católicas, que actúa como agencia de la Legión de la Decencia para examinar las producciones cinematográficas antes de ser presentadas al público, los Comités de los Angeles y de Nueva York han examinado 535 producciones, de las cuales 332 no merecen reproche alguno; 164 son aceptables para adultos, 32, en parte son aceptables en parte merecen reprobación: 2 fueron completamente rechazadas. De las cintas extranjeras, 20 han sido puestas en la lista de las que no pueden admitirse.

Decisión de los Obispos norteamericanos

En la reunión que a mediados de octubre tuvieron en Washington, D. C. rogaron a todos los Ordinarios que el domingo infraoctava de la fiesta de la Inmaculada Concepción urgieran a sus feligreses a que hicieran la promesa de la Liga de Decencia en todas las misas, en todas las iglesias y capillas de toda la nación.

Celo diabólico.

Las decisiones formuladas por el Congreso XVIII para la educación de los obreros no tiene competencia en el campo de propaganda antireligiosa. "En la campaña contra la religión debemos utilizar los amplios recursos de los intelectuales soviéticos, de los maestros, de los médicos, de los agrónomos, de los ingenieros, de los biólogos, de los químicos, de los escritores, para saturar el programa cultural-educacional con propaganda anti - religiosa y así elevaremos esta descuidada sección de la campaña cultural a su justo nivel político. El mismo fin de este personal, su preparación y su abundante material necesario para esta propaganda anti - religiosa puede acelerar el proceso de destruír los últimos restos de sentimiento religioso que quedan en millones de trabajado-

res. Entonces la sociedad Socialista se sentirá libre de esta reaccionaria herencia del pasado, y con esto haremos más rápido su acercamiento hacia el Comunismo". Relación tomada de "Pravda" —órgano soviético— con fecha de 20 de Agosto de 1939.

Se aplaza el Congreso Eucarístico Internacional.

Otro deplorable resultado de la guerra europea es el aplazamiento del XXXXI Congreso Eucarístico que se iba a verificar este año en Niza de Francia. Las condiciones de guerra imposibilitarían a miles de peregrinos de los distintos países de Europa a hacer el viaje hacia Niza. El peligro por mar detendría a otros miles que vendrían de América, de Australia, de Africa y de Asia. Y aunque se hicieran las paces pronto, sería imposible terminar con todos los preparativos necesarios. No se ha dicho nada si se tendrá o no en caso de que los países beligerantes garantizen que lo respetarán.

El factor religioso en la educación según testimonio de los Soviets.

Pravda, periódico ruso con fecha de Agosto 20 de 1939 contiene lo siguiente: "Muchos órganos soviéticos no entienden que la propaganda anti-religiosa es un deber de Estado en nuestro país. Así por ejemplo el órgano del comisariato para la instrucción pública y escuelas ha descuidado muchas veces de inculcar una educación anti-religiosa a los niños, de este modo se explica que muchos niños han salido de escuelas soviéticas acariciando todavía ideas religiosas".

Por lo visto los soviets valoran mejor el elemento religioso en la educaciNn que muchos católicos.

Inglaterra. Salvando catedrales.

Las grandes precauciones tomadas para proteger las magníficas y venerables catedrales en Inglaterra contra bombas aéreas nos sugiere la idea de q' igual cuidado se mostró en el siglo XVI. Los enemigos del Catolicismo saqueaban con endemoniada furia las bellas iglesias monacales que adornaban Inglaterra cuando como país católico era llamada "Dote de María". La ruina de los monasterios son silenciosos pero elocuentes recuerdos de lo que puede alcanzar el "fanatismo religioso".

Francia. Sacerdotes soldados.

El gobierno francés no distingue entre el sacerdote y el seglar, ambos están sujetos al reclutamiento. Solamente en París han sido movilizados 500 sacerdotes. Mientras muchos son escogidos para capellanes, otros tienen que servir como simples soldados en las divisiones. El gobierno británico considera más al clérigo, por eso los clérigos no son llamados al servicio militar.

La Patrona de América.

Santa Rosa de Lima, Patrona de ambas Américas (Sur y Norte) será grandemente honrada con la erección de una magnífica basílica en Lima, que se construirá en el sitio donde estaba su casa y jardín. Cada una de las 21 Repúblicas Americanas contribuirá con un altar lateral. El Gobierno del Perú ha regalado el terreno de esta gran basílica.

Trabajo y oración en el taller.

Diariamente, más o menos a las tres, los empleados de la oficina de "The Queen's Work, el órgano de la Sociedad dela Santisima Virgen en Estados Unidos, interrumpen por un rato el trabajo, mientras recitan todos juntos el santo rosario.

¿Cuestión de clases de biología o cuestión de moral e instrucción religiosa?

Según la opinión de John Studebaker, director de la oficina de educación en E. E. U. U. lo que lastimosamente se echa de menos en la juventud son cursos superiores de enseñanza sexual. Según la opinión de Edgard Hoover, director de la F. B. I. es instrucción religiosa y moral, tanto en la escuela como en la casa. Para la resolución verdadera de estas soluciones antagónicas consúltenselas nociones de cierto político-pedagogo, quien dice que en un sistema en el cual se expulsa la religión de la escuela, se expulsa también la moral de la vida. Ningún anatomista ni biólogo puede formar el carácter, sinembargo lo puede la religión...

F. Muniátegui.

DIRECTORIO CINEMATOGRAFICO

1.—General. La pueden ver aun los niños.
2.—General. La pueden ver aun los adolescentes.
3.—Adultos. No conviene a niños ni adolescentes.
4.—Criterio muy formado. Por los elementos perniciosos que contiene, se reserva estrictamente a personas de criterio formado.
5.—Película que se debe rechazar en absoluto.
6.—Película esencialmente perniciosa desde el punto de vista social, moral o religioso.

Recomendamos consultar siempre los guías anteriores, ya que en ellos se encontrarán películas juzgadas, aun por estrenar o que tienen tiempo en las carteleras teatrales. A más de la clasificación, indicamos el número de SIC en que se publicó el juicio detallado.

2.—A fuerza de hombría.
3.—Bajo las olas.
2.—Bebé sin papá.
2.—Bulldog Drummond se casa.
2.—Cabalgata de Hollywood.
2.—Cuento de Navidad No. 21.
2.—Conquista (la) del Atlántic.
4.—Carnaval de invierno.
2.—Dos bobos en Oxford .
4.—Engaño nupcial.
3.—Espinojae (el) en acción.
4.—Eternamente tuya.
3.—Flor del trópico.
4.—Hijos valerosos.
3.—Injusticia.
4.—Inmaculada (la)

PELICULAS NUEVAS

3.—Adorable impostora.
3.—Almas que regresan.
3.—Amenaza.
2.—Anabel en escena. Comedia musical. Inverosímil. Chistosa y con algunas inconveniencias.
2.—Angeles con caras limpias.
3.—Angeles sin alas.
3.—Baluika.
5.—Caballo a caballo. Por estar llena de chistes maliciosos de doble sentido; esta cinta que pudiera ser sana, merece tal clasificación.
3.—Isla (la) de perdición.
5.—Lo que ocultan las paredes.
3.—Llegaron las lluvias.
3.—Mujer, marido y rival. No. 21.
5.—Noches blancas de S. Petersburgo. No. 21.
2.—Nuevo (el) amor de Andy Hardy.
2.—Quien quiere a quien.
5.—Rasputín. No. 21.
2.—Su alteza en peligro. No. 21
2.—Sbmarino (el) espía.
2.—Su primer amor. No. 21.
2.—Susana.
2.—Terror (el) de Pueblo Chico.
2.—Tierra maldita.
2.—Caballero á medias.
3.—Caballero sin espada.

DIRECTORIO CINEMATOGRAFICO

3.—Coro(el) de Edith Cavell.

3.—Conflicto (el) de dos almas.

2.—Creador (el) de estrellas.

3.—Cruel es mi destino.

3.—Cuatro esposas.

3.—Demonios sobre ruedas.

4.—Desdeñada (la)

3.—Dilema (el)de un hijo.

2.—Dioses de barro.

2.—Emperatriz (la) loca. Película histórica, interesante, sana y bien realizada.

1.—En el país de los Enanos. Las aventuras de Gulliver en un agradable dibujo animado en colores.

4.—En un burro tres baturros. Comedia dramática. Escenas escabrosas. Perjudicial para menores.

4.—Estruendo en Oriente. Comedia dramática. Graves inconvenientes y un suicidio.

3.—Gato y el canario.

2.—Hijos de la farándula.

2.—Insubordinación.

4.—Lo que se lleva el viento.

2.—Mastín (el) de los Barkerville.

3.—Melodías del Sur.

3.—Mi reino por un amor. (Vida privada de Isabel y Essex)

3.—Mr. Smith se va a Washington.

4.—Mujeres.

4.—Mujeres y toros. Comedia costumbrista desarrollada en un ambiente vulgar no conveniente.

3.—Ninoska.

3.—No estamos solos.

3.—Otra reunión de acusados.

2.—Puerto (el) del odio.

3.—Recuerdas?

3.—"Santo" (el) en Londres.

5.—Seductor de mujeres.

3.—Solterona (la)

3.—Tambores de guerra.

3.—Torre (la) de Londres.

1.—Vida de Sta. Teresita de Lisieux. Hermosa cinta sobre la vida de esta santa. Vayamos a esta cinta, demostrando a los empresarios que también tiene su público.

2.—Ultima (la) confesión. Una película que viene a ser una apología del sigilo sacramental. Sin embargo no han sabido los productores desarrollar el punto a perfección.

2.—Ya somos millonarios.

5.—Muerto (el) murió. Película de ambiente grosero con abundancia del chiste de doble sentido. Tiene grandes inconvenientes.

3.—Cuatro sentenciados.

Señoras amas de casa
Recuerden que este es el mejor de los jabones para lavar y limpieza en general.

Inmejorable para usar en máquinas de lavar.
Al pedirlo a su abastecedor, no acepte substitutos.
EXIJALO USTED.
Fábrica. Teléfono: 20365. R. Casellas e hijos.

Pescado Fresco del Día

EXPENDIO: Doctor Paúl a Salvador de León, 71

Sole — Lenguado — Salmonete — Merlucilla — Fino de ración — Pargo — Carite — Mero — Langosta, etc.

SERVICIO A DOMICILIO

PEDIDOS: Teléfonos: 93.414 y 92.620.

PESQUERIAS VASCAS DEL CARIBE

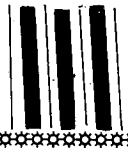

Piñatas y Festejos Infantiles

La fábrica de caramelos **KUDARY** ofrece a Ud. un enorme surtido de caramelos nacionales e importados a precios los más bajos de la Plaza. También tenemos galletas importadas de toda clase, renovadas constantemente.

Para sus festejos no se olvide consultar a esta su Casa o hacernos una visita; Ud. mismo nos lo agradecerá.

MIRANDA A PTO. ESCONDIDO, 73-1 — TELEFONO, 8903

PASTELERIA "TRICAS"

ALLA EN EL RANCHO GRANDE
(nueva versión)

Allá en el rancho grande
Allí donde vivía,
Había una rancherita
que alegre me decía (bis)

—

Te voy a hacer la merienda
(¿Cómo?)
Como en **Tricás** nos la hicieron.
Tartas, pasteles, bombones
(¿y luego?)
Unos palitos del bueno.

—

Allá en el rancho grande.....

César González

Torre a Madrices 19-21

Teléfono 21.505.

VEN Y VERAS
Poesía indo-afro-antillana.

—

Salón de Tricás
¡Ven y verás!
Bombones de Tricás
¡Ven y verás!
Cremas de Tricás
¡Ven y verás!
Pasteles de Tricás
¡Ven y verás!
(Se canta toda la noche sin parar)
y si a la mañana estás
sediento, ronco y cansado
Llégate a casa Tricás
y quedarás renovado.

Sucursal: Gradillas a Sociedad 4. — Teléfono 6644

Hogar y Escuela

—¡Ya verás lo que es bueno! Te voy a poner en el colegio de los curas para que te domen y aprendas a respetar a tu madre.

—Me escapo y me escapo —replicaba el chico atemorizado.

—Sí, te vas a escapar! Te encierran en un cuarto obscuro, lleno de telarañas; te tienen a pan y agua y te obligan a estudiar todo el día a fuerza de castigo.

—¡No voy y no voy! —gritaba el pobre niño con un acento mezcla de rabia y de terror ante el horrible encierro en un colegio de curas.

Con pequeñas variantes, este diálogo se venía reproduciendo a menudo entre doña Dominga y su hijo Walter.

El caso es que la robusta señora, (ciento cuatro kilos r tos) como único recurso contra las rebeldías del chico, estaba dispuesta a cumplir su amenaza. Consultando el caso con su esposo, éste se encogió de hombros: "Haz lo que quieras".

Al señor Perdanaro le preocupaban sus negocios y nada más. Por eso había prosperado de tal modo que en pocos años llegó a ser uno de los fuertes negociantes de la plaza.

Amenudo aludía él con íntima satisfacción (aunque a la esposa le disgustaba el tema) a la época, no muy lejana, en que trabajaba como un negro al frente de su modesta casa de comercio.

Fué entonces que había conocido a Dominga, la hija del almacenero de la esquina. Como Perdanaro no estaba dispuesto a perder tiempo, no lo perdió en largos amoríos y noviazgos, sino que como los héroes del biógrafo ,echó sus cálculos apresuradamente y se casaron en seguida. ¿Qué ganaría la caja con plantones y visitas almibaradas?

Estalló en esa época la guerra europea y la sagacidad del señor Perdanaro abrió de par en par las puertas a la prosperidad que se le entraba en casa. Tenaz y afortunado, fué extendiendo sus actividades comerciales hasta llegar a la altura en que hoy lo encontramos: la firma Perdanaro y Cía. es una potencia.

Debo declarar también, en honor a la verdad, que doña Dominga, con la consiguiente alarma, vió aumentar escandalosamente sus carnes. Hoy es una desbordante señora que lucha con la adiposidad no menos que con su hijo: se fatiga al menor esfuerzo.

Contra su hijo, tiene el colegio de los curas; pero contra su

CASA ZENITH

OFRECE MUEBLES DE ACERO

"TINOCO"

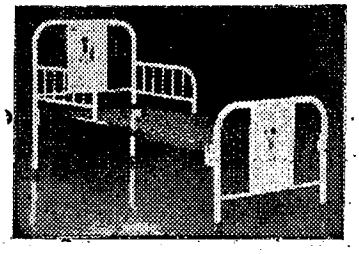

Cama-cuna Modelo No. 56 a Bs. 55.

Camas para una persona desde Bs. 20.

Camas para dos personas desde Bs. 60

Sillas de todos los colores desde Bs. 20

Aguamaniles Bs. 18

Mesas desde Bs. 15

Por mayor concedemos descuentos.

LEGORBURU & Co.

Sociedad a Traposos No. 4-3

Junto al Banco de Venezuela.

Teléfono 22.919 — CARACAS

gordura no ha encontrado tratamientos y ejercicios que le domen las exuberancias.

Cargada de joyas y de exigencias, codeándose con las familias encopetadas, hace olvidar, aunque no del todo, a la almacenera.

¡Lo que le costó a la robusta señora acostumbrarse a comer sin hacer ruido con la boca!

Pero dejemos de lado estas menudencias para asistir a la entrada del niño Walter Perdanaro en la horrible cárcel del colegio de los curas. De paso recordemos que doña Dominga, disgustada con lo prosaico que le resultaba su nombre de pila, quiso que su hijo se llamase Walter Adhemar Ninfo.

Cuando el lujoso auto se detuvo a la puerta del colegio, doña Dominga bajó sus ciento cuatro kilos respirando fatigosamente; se sintió halagada al ver que una pobre mujer miraba detenidamente el coche. ¿Sería envidia femenina?

No; es que miraba la numeración de la chapa para jugar a las quinielas.

—Señor... señor cura, vengo a matricular a mi hijo en el colegio. Lo quiero poner interno de a pupilo.

—Muy bien, señora.

—Yo quiero que ustedes lo corrijan porque es insoportable y no puedo con él.

—Cosas de criaturas, ¿qué edad tiene ese tirano?

—Once años. Deben ustedes asustarlo con el infierno y esas cosas que sirven para corregir a los chicos.

—Y a los grandes también, señora. La religión es para todos.

—Ya lo creo, señor cura; yo soy lo más católica, créamelo. Muchas veces he asistido a la procesión de Santa Teresita y sé ir algunos viernes al Señor de la Paciencia. Fíjese que llevo siempre en la cartera una medalla de una Virgen muy milagrosa... creo que es de San Cayetano que es el que trae la suerte para ganar plata.

El director no se atrevió a reirse de la religiosidad encantadora de doña Dominga. Se contentó con insinuarle la idea de que para los niños el colegio debe ser una continuación del hogar. De aquí la necesidad de que los padres y los maestros lleven a las criaturas en el mismo ambiente. Sería una lástima que el niño no encontrara en casa los consejos y los ejemplos que reciba en la escuela.

Aquí la robusta señora se creyó capaz de poner una pica en Flandes:

Ropa Hecha

Para hombres y niños marca:

LUIS ANDERSON

es garantía de duración y economía.

Esquina de la Marrón, No. 39.

Tel. 21.715.

Casa Benatuil

Especialidad en Cristalería, Porcelana, Loza y Cubiertería.

PRECIOS MUY BAJOS

TELEFONO 7614

Sociedad a Traposos No. 11

El Lapíz Americano

LA CASA MEJOR SURTIDA EN ARTICULOS DE ESCRITORIO

Fábrica de Sellos de Caucho y Libros en blanco
Imprenta y Encuadernación
Tarjetas para Bautizo y Primera Comunión.
Artículos para dibujo.
Cajitas con papel y sobres de fantasía.

Traposos al Chorro Nº 12-2
TELEFONO N 7064
ESTEVES & Ca.

—Eu cuanto a eso, quede tranquilo, señor cura. Yo siempre le he enseñado a mi hijo que la primera virtud teologal consiste en ser bueno y obediente con su madre, y que no hay más Dios en el cielo que San José bendito y las almas del Purgatorio.

Al director le entró un poquito de carraspera al oir semejante profesión de fe y temió provocar otras herejías; así es que procedió a matricular al chico, oyendo risueñamente las reiteradas recomendaciones que le hacía doña Dominga, de que no fuesen a castigar demasiado a su hijo, y que de vez en cuando lo mandasen al biógrafo. *Al botija le gustaba mucho el cine y conocía a todos los artistas.*

Al terminar, preguntóle el director si el niño había hecho la primera Comunión.

—¡Qué esperanza, señor! Yo soy de la opinión de que esas cosas no se deben apresurar. Podrá hacerla cuando sea grande y comprenda lo que hace, ¿qué le parece?

El director no dijo lo que le parecía. Y quedaron en que el lunes siguiente entraría Walter al colegio.

Sólo el criado que lo acompañaba supo lo que le costó encerrar en el colegio aquella fierecita que se defendía desesperadamente con los gritos, con las uñas, con los pies y con los dientes.

Sucedió después lo que sucede siempre: el chico empacado no vió el cuarto obscuro; ni pasó hambres; ni le obligaron en los primeros días a estudiar. La bondad de los maestros y la ruidosa alegría de los compañeros hicieron desaparecer la terrible cárcel que le había pintado su madre, y fué entrando poco a poco en el ambiente de estudio.

No se puede decir que en ese primer año de colegio Walter fuese un alumno ejemplar, aunque tampoco fué de los peores. Estudiaba regularmente y fué preparándose con gusto para su primera Comunión que recibió a mediados de año.

Durante los tres meses de vacaciones, la tonta de la madre y su ocupadísimo esposo no supieron ayudar a su hijo que tanto necesitaba de ellos: se encontró sin frenos y sin guía.

Los dos años siguientes de colegio dieron muy escasos resultados. Volvió Walter a casa resuelto a no estudiar más; y se salió con la suya.

—Que haga lo que quiera, dijo el señor Perdanaro.

—No se le puede contrariar, exclamaba angustiada doña Dominga, porque es peor.

Y el pobre niño rico, a los catorce años se encontró con dinero y con libertad.

SOLICITE PRECIOS EN LA

FARMACIA

SANTA SOFIA

Farmacia siempre bien surtida
8866 — TELEFONOS — 4040
Reparto a Domicilio en Motocicletas a toda la ciudad y sus alrededores.

SUELS & Cía:

Caracas

Esquina del Dr. Paúl

(frente al Mercado)

Mudado

CLEMENTE MARTINEZ

Participa a sus clientes que ha trasladado su negocio de PAPELES DE TAPICERIA Y PINTURAS al nuevo local situado de

CAMEJO A COLON No. 5

El paciente lector no tendrá dificultad en dejar pasar diez años después de esto, para encontrarse con la ingrata noticia.

Cuando se lo dijeron, el señor Perdanaro quedó atontado como si le hubiesen aplicado un garrotazo en la cabeza. A su esposa le dió un ataque. ¡No podía ser! ¡Su hijo! ¡Era imposible!

El caso es que Walter había tenido que huir de la justicia precipitadamente. Se decía que tal vez se hubiese refugiado en Colombia. Se consiguió que la prensa no levantase mucha polvareda en consideración al apellido; pero el hecho fué muy comentado.

En una de las tardes siguientes se habían reunido en casa del señor Perdanaro, varias personas de la amistad de doña Dominga. No es juicio temerario el pensar que algunas amigas habían ido para gozar interiormente viendo la cara de la ex-almacenera.

Nadie se atrevía a tocar la llaga fresca, hasta que la gorda señora hizo alusión al delito de su hijo.

"A mi juego me llamaron", pensó más de una de las amigas presentes, poniéndose a la expectativa.

—¡Y pensar que fué educado en el colegio de los curas! —gimió doña Dominga.

—¿En un colegio de curas? —preguntó con interés un joven con bigotes a lo Chaplin o a lo Hitler, y que era cronista social de un diario.

—Sí, señor; tres o cuatro años lo tuve allí para que me lo educaran; y ya ve...

El joven periodista se acomodó los lentes, se puso serio y ahuecando la voz, exclamó:

—Yo siempre lo he dicho: ¡para eso sirven los curas!

Y todos quedaron callados!

José GARCIANDIA.

Juan Bta. Ripert E.

CIRUJANO DENTISTA

de la Universidad Central

HORAS DE CLINICA:

8 a 12 a. m. todos los días

Corazón de Jesús a Perico, Nº 69

Teléfono 91.006

Habitación: Teléfono 4.715

Las etiquetas de MILO pueden canjearse por valiosos y útiles regalos en los Departamentos de Premios Nestlé:

CARACAS: Esq. del Peinero.

VALENCIA: Díaz Moreno 103.