Sic

REVISTA VENEZOLANA DE ORIENTACION

- DEFENSA SOCIAL
- EL PAPA DE LA COROMOTO
- LABOR SOCIAL DE LA IGLESIA EN EE.UU.
- JAVIER, EL JOVEN DE LA POSTGUERRA
- LA REINA NOS VISITO!

Sumario

LO QUE DEBE QUEDAR
COMENTARIOS DEL MES
VIDA NACIONAL
NARRACIONES SELECTAS
GUIA CINEMATOGRAFICA

AÑO 15 NOVIEMBRE 1952 No. 149

Aproveche! La oferta del Año IH en la CIA. ANONIMA DE AUTOMOVILES Con sus TRES Ventajas Sensacionales:

1. ASEGURAMOS EL MAS BAJO COSTO REAL. Punto por punto, si usted compara el costo estricto, comprobará que paga menos al comprar una moderna refrigeradora IH. Permítanos demostrárselo.

2. ACEPTAMOS SU REFRIGERADORA VIEJA a cuenta de pago para su nueva refrigeradora Internacional, últimos modelos.

3. Y DAMOS GRANDES FACILIDADES DE PAGO: nuestras facilidades de pago le permiten adquirir su refrigeradora IH sin casi darse cuenta.

INTERNATIONAL HARVESTER

CIA. ANONIMA DE AUTOMOVILES
ESQUINA DE LA PILITA

SUCURSAL: GRAN AVENIDA
SABANA GRANDE-TELF. 51882

MARACAY · PUERTO LA CRUZ · MARACAIBO · VALENCIA · MATURIN

SOLICITE INFORMES

94372

NARRACIONES SELECTAS

RASGOS BIOGRAFICOS DE

PIO X

Compilados por José J. Martínez, S. J.

(Continúa)

Por esto el docto Obispo de Nevers, Monseñor Gauthey, en su pastoral con motivo del Jubileo del Pontífice, exclamaba: "Pío X nos ha libertado de la esclavitud, y no ha dudado un momento en libertar a la Iglesia de Francia a costa de su completo despojo. Que él sea bendito por no haberse detenido ante los sacrificios que esto imponía! El ha reunido en torno suyo en una magnífica unidad a todo el Episcopado francés. Si nos han despojado de nuestros bienes, han tenido que retroceder y destruir las trampas en las cuales se pretendía hacernos caer."

El mismo Episcopado francés, en la bellísima carta que dirigió al Padre Santo como contestación a su enérgica Encíclica, tuvo francamente que decir: "Afirmados en la unión por Vuestra Santidad encomiada, iluminados por vuestros sabios consejos, alentados y sostenidos con vuestra bendición, comenzamos nuestros trabajos en plenitud de nuestra libertad. Sumidos a las instituciones de nuestro país, deferentes con los poderes públicos, sabremos hacer por nuestra patria todos los sacrificios compatibles con nuestra fe y con nuestro deber".

Otros Gobiernos afligieron también a la Iglesia bajo el Pontificado de Pío X.

SIC

REVISTA VENEZOLANA DE ORIENTACION

Asociada a la C. E. R.

DIRECTOR:

PEDRO P. BARNOLA

Consejo de Redacción: Manuel Aguirre Elorriaga, Víctor Iriarte, Federico Muniategui, Carlos G. Plaza.

Colaboradores: Roberto Alamo, Arístides Calvani, Julián Barrena, Victorino Cantera, Luis E. Henríquez, Tomás Markovich, Luis Reyna, Víctor Salcedo.

Dirección y Administración:

San Francisco a Pajaritos, 8.
Apartado 628 - Teléfono: 85.707.

Suscrición anual: Bs. 12.

Extranjero: Bs. 15.

Número suelto: Bs. 1,25

LORENZO BUSTILLOS M. & CIA. SUCRS. C. A.

CASA MONTEMAYOR

LE OFRECEN SUS DEPARTAMENTOS DE:
FERRETERIA — MAQUINARIA — PINTURAS — QUINCALLA

Teléfono Serial: 91.191

CASA PRINCIPAL:
Sta. Teresa a Cruz Verde 12
Telfs.: 83133 - 86455 - 81525

SUCURSAL:
Sociedad a Traposos 4
Telfs.: 83360 - 83361

DOVILLA SU TRAJE POR MUCHAS RAZONES. AVENIDA SAN MARTIN. TEL. 24.148

COMPAÑIA ANONIMA

TIPOGRAFIA CARACAS

ARTICULOS DE ESCRITORIO

Fábrica de Libros en blanco y de Sellos de Caucho

TORRE A-GRADILLAS
(EDIFICIO LAS GRADILLAS)
TELF. 95566

ALEJANDRO NEBREDA

ZAPATERIA El Universo

LA CASA QUE VENDE MAS BARATO

Chorro a Traposos, 29.
Teléfono 91491

Pero el gran Pontífice defensor de los derechos de la religión, no cesó jamás de sostenerlos frente a las injusticias de los poderosos y a los manejos de los demagogos, aunque esto debiese costarle penas y sacrificios. Era el triunfo de la justicia el blanco de su obra restauradora y lo que, ante los abusos de todo género, le hacía decir en los tiempos de lucha, benignamente, pero con fuerza, con la fuerza del justo: "**Frangar non flectar:** Me quebrarán, pero no me doblegaré."

Y este su carácter de valiente defensor de la Iglesia, que le proporcionó no pocas amarguras, fué del mismo modo fecundo en sucesos no efímeros que proporcionaron a la Cátedra de San Pedro nueva gloria y nuevos triunfos.

Uno de ellos fué la condenación del **Modernismo,** síntesis de errores antiguos presentados con formas nuevas y aumentados con otros errores, más dudosos todavía.

Sus fautores recomendaban una más vasta cultura moderna, especialmente para el clero, que en cierto modo salvase el abismo, que, según ellos, separaba a la Iglesia de la sociedad, a la fe de la ciencia. Bajo este celo de cultura se escondía la diabólica intención de hacer leerlo todo, discutir sobre todo, para que así se abrazasen aquellas teorías que decían condenadas por no comprendidas. Y esta propaganda se hacía en gran escala, con astucia singular, aprovechándose del ascendiente que los modernistas habían adquirido entre los incautos por medio de estudios, en apariencia doctos y eruditos, pero en sustancia saturados de veneno. Esto se pretendía inocular en la mente y en el corazón del clero, con una suavidad y arte dignos de admirar, bajo el especioso pretexto de que esto se hacía para atraer de nuevo a la fe a los extraviados. Tratábase así de romper la barrera puesta irrevocablemente por el Santo Evangelio entre Cristo y Belial.

Desde la Cátedra infalible de la verdad Pío X lanzó una mirada sobre toda la Iglesia, sobre toda la sociedad, y, asistido por el Divino Paráclito e iluminado por aquella luz que fué prometida a Pedro, midió toda la extensión y la gravedad del peligro que corrían los dogmas y la doctrina católica. Vió que con las nuevas teorías se quería el híbrido consorcio entre la verdad y el error, y el beso de paz entre el creyente y el hereje.

En efecto, una vez admitidas las teorías modernistas, basadas sobre el agnosticismo y la inmanencia, se destruía todo el edificio católico, la supremacía del orden sobrenatural, la autoridad de los Libros Santos, el magisterio de la Iglesia y del Dogma; la fe quedaba subordinada a las evoluciones de la ciencia, las inspiraciones de los Libros Santos reducidas a una experiencia personal. Con las distinciones que se hacían entre Estado e Iglesia venía como consecuencia la desorientación y la separación de ésta de las instituciones civiles y de las cuestiones temporales. En suma, con esta doc-

DOVILLA UNA JOYA EN TRAJES DE CALIDAD. ESQUINA DE LAS GRADILLAS.

Banco de Venezuela

SOCIEDAD ANONIMA

CAPITAL: 52.500.000 RESERVAS: 14.000.000

Descuentos de Efectos de Comercio — Créditos en Cuenta Corriente — Departamento de Ahorros y toda clase de operaciones bancarias en las condiciones más liberales

1) Sucursales en:

BARQUISIMETO — BELLO MONTE — CIUDAD BOLIVAR — BARCELONA — MARACAIBO — MARACAY — PUERTO CABELLO — SAN CRISTOBAL y VALENCIA

2) Agencias en:

ACARIGUA — ALTAGRACIA DE ORITUCO — ARAGUA DE BARCELONA — BARINAS — CALABOZO — CARIPITO — CARUPANO — CORO — CUMANA — EL CALLAO — EL TOCUYO — ENCONTRADOS — GUANARE — GÜIRIA — LA GUAIRA — LA VICTORIA — LAS PIEDRAS — MATURIN — MERIDA — OCUMARE DEL TUY — PORLAMAR — PUERTO LA CRUZ — RIO CHICO — SAN CARLOS — SAN FELIPE — SAN FERNANDO DE APURE — TRUJILLO y TUCUPITA

(1) Las SUCURSALES son las únicas autorizadas para entenderse directamente con nuestros clientes.
(2) Los asuntos relacionados con nuestras AGENCIAS deben ser tratados por conducto de esta Oficina Central.

EL ALMANAQUE

QUE INFORMA Y ENTRETIENE,

CON UNA HOJA PARA CADA DIA, EL TAN POPULAR Y PRACTICO

ALMANAQUE-TACO PARA 1953

YA LO PUEDE CONSEGUIR EN

LIBRERIA "SIC".

San Francisco a Pajaritos, 8 Apartado 628

(Envíos por correo contra reembolso para el interior)

CARACAS

SEGUROS DE:

VIDA — ROBO — FIANZAS

AUTOMOVIL — INCENDIO — TRANSPORTE

RESPONSABILIDAD CIVIL — ACCIDENTES DE TRABAJO

AVILA

COMPAÑIA ANONIMA DE SEGUROS

Capital: Bs. 4.000.000 Reservas: Bs. 9.393.137,77

Esq. Sta. Rosalía — Telf. 85.841 — Apartado 1.007

Inscrita en el Registro del Ministerio de Fomento bajo el Nº 1

CARACAS — VENEZUELA

DOVILLA SU TRAJE POR MUCHAS RAZONES. AVENIDA SAN MARTIN. TEL. 24.148

trina, de la fe no quedaba más que la apariencia; de los Sacramentos sólo el símbolo místico; del Evangelio la corteza desnuda; y de los milagros el piadoso entusiasmo de los discípulos del Nazareno y de los primeros fieles.

Frente a este grave peligro, el Supremo Jerarca, **infremuit spiritu,** de espíritu inflamado, se sentía devorado del celo de la gloria de Dios, del honor de la gloria de Dios, del honor de la Iglesia, de la salvación de las almas. Verdadero **ignis ardens,** fuego ardiente, dispúsose inmediatamente a impedir las erróneas filtraciones en la doctrina de la Iglesia, y a vigilar rigurosamente sobre la conducta del clero, para rechazar todas las novedades, y mantener a toda costa la integridad de la doctrina católica. Condenó en primer lugar algunas obras y proposiciones modernistas, ordenando a los Obispos y a los Superiores Generales de las Ordenes religiosas que vigilasen con máxima solicitud, a fin de que semejantes errores no se infiltrasen en el clero y sobre todo en los institutos de educación.

A esta providencia hizo seguir la célebre Encíclica **Pascendi dominici gregis** del 8 de septiembre de 1907 en la cual condenaba, solemnemente, el modernismo y con mano se-

BENZO & CIA.

PARTICIPAMOS A NUESTRA DISTINGUIDA CLIENTELA Y AMIGOS

QUE NOS MUDAMOS PARA NUESTRO NUEVO EDIFICIO SITUADO DE CIPRESES A VELAZQUEZ Nº 4, DONDE COMO SIEMPRE QUEDAMOS A SUS GRATAS ORDENES.

Teléfonos:

87789 - 86248 - 86537

84.803 - 85.145

CARACAS

DOVILLA, LOS TRAJES ANATOMICOS QUE DAN PERSONALIDAD. TELEFONO 96-342

"SANTO ROSARIO"

Tratado completo de todo lo concerniente a la devoción más grande de los católicos:

El Santo Rosario!

"Cantad con el Rosario
las glorias de María.
Rezad con mente pía
tan bella devoción;
en ella los cristianos
encuentran la dulzura,
la paz del alma pura,
la paz del corazón..."

OBSEQUIAMOS

este bello tratado a toda persona que nos compre un rosario de veinte bolívares en adelante.

Nuestro surtido de rosarios pasa de 40 calidades distintas, de Bs. 1,50 hasta Bs. 80 cada uno.

E. CARRILLO C.

Miracielos a Reducto 39-2

Caracas

Despachamos contra reembolso

gura heríale en su raíz. Lo condenaba en todas sus manifestaciones filosóficas, teológicas, bíblicas, históricas, críticas y sociales; poniendo al desnudo las insidias más ocultas, las más descaradas expresiones y los laberintos, con engañosa y diabólica perfidia imaginados para engañar, no sólo a las almas sencillas, sino también a los hombres de ciencia.

Esta Encíclica, monumento admirable de claridad, de sabiduría y de precisión teológica, cayó como un rayo no sólo sobre los modernistas que laboran en las más oscuras tinieblas de una ansiada e impenetrable profundidad, sino también sobre los que no se habían dado para nada cuenta del mal inmenso que amenazaba a la Iglesia y a la doctrina. Fué un fulgor que disipó las espesas tinieblas, e hizo ver al mundo lo que allá dentro se tramaba. Con toda razón se ha dicho que, si de Pío X no se hubiese registrado más que este solo acto de haber con tanta fortaleza condenado el modernismo, ello solo bastaría para que figurase su nombre entre los de los más grandes Pontífices defensores de la fe. (1)

En su primera Encíclica el Papa decía: "Crezca el Sacerdocio en la santidad de la vida y en la pureza de doctrina, y el pueblo se formará en Cristo." Palabras sublimes, en las que se revela que para restaurar todas las cosas en Cristo es necesario ante todo que el Sacerdote forme a Cristo en las almas y en la vida de los fieles; pero, ¿cómo podrá el Sacerdote formar a Cristo en los fieles, si primero no lo ha formado en sí mismo? (2).

En efecto, es el Sacerdote santo el que hace santo al pueblo, y el Sacerdote no santo no sólo resultará inútil a su prójimo, sino que hasta le servirá de estorbo para el bien, y terminará por perderse a sí mismo. Y como Pío X, Obispo y Patriarca, había consagrado toda su energía a esta reforma del clero, así ahora Pontífice, con mayor energía y firmeza, se dedicó a conducirlo a las puras fuentes de la unidad, poniéndole por modelo al primero y Sumo Sacerdote, Jesucristo (3).

La **Exhortatio ad Clerum Catholicum,** del 4 de agosto

---

(1) Algo parecido se dirá de su Santidad Pío XII por su Encíclica Humani Generis.

(2) **La restauración de todas las cosas en Cristo,** 5 mayo 1904.

(3) A. FORBES: "Un amigo personal de Pío X hablábale un día con exaltada indignación de las injurias que le había dirigido un escritor modernista, como Cabeza de la Iglesia. La respuesta del Papa y la sonrisa con que la acompañó, fueron características.

—"Vamos —le dijo— después de todo, no admite que soy un buen Sacerdote? Pues, de todos los elogios, éste es el único que he estimado siempre."

DOVILLA UNA JOYA EN TRAJES DE CALIDAD. ESQUINA DE LAS GRADILLAS

PARA SUS COCKTAILS

USE SIEMPRE EL

RON SANTA TERESA

BANCO CARACAS C. A.

CARACAS — VENEZUELA

CAPITAL: Bs. 15.000.000,oo RESERVAS: Bs. 8. 631.204,71

OPERACIONES BANCARIAS EN GENERAL
CUENTAS CORRIENTES — PIGNORACIONES
DESCUENTOS — CARTAS DE CREDITO
GIROS — CAJA DE AHORROS

—ooOoo—

SANTA CAPILLA A VEROES, 4

TELEFONOS:

86.186 - 86187 - 86.188 - 93.392 - 93.438

NUMA P. LEON
Y CIA. SUCS.

Casa Fundada en 1892.
Importadores de
Mercancías,

Ferretería y Quincallería

Ventas por mayor
y al detal.

Calle del Comercio, Nº 42

Teléfonos
3025 - 3026
Maracaibo
Apartado, 154

de 1908, con ocasión del quicuagésimo aniversario de su sacerdocio, parece de los tiempos de León I y Gregorio Magno, por la unción y evangélica sencillez que en ella resplandece, y permanecerá en los faustos de la Iglesia como el más bello documento de su paternal solicitud. En ella, cual padre solícito del bien de sus amados hijos, exhorta a los Sacerdotes a la oración asidua y ferviente, a la cotidiana meditación de las verdades eternas, a la lectura de los libros piadosos, máxime de la Sagrada Escritura, al diligente examen de la propia conciencia, a la integridad de vida, a la sumisión al Propio Obispo, y sobre todo a la Sede Apostólica, a la caridad para con todos, a la instrucción de la juventud y a su preservación del error y de la corrupción, a ejercer la misión de paz, a la predicación del Evangelio, a la práctica de los ejercicios espirituales, del retiro mensual y a la filiación en asociaciones piadosas de sacerdotes. Esta restauración del Sacerdocio, dice Pío X, será el más bello don que el clero podrá ofrecernos con motivo de Nuestro Jubileo Sacerdotal.

Otra providencia fué la de dictar normas acerca de la predicación y la enseñanza del Catecismo. El mismo dió a los predicadores admirable ejemplo de la sencillez y de la forma con que se debe proponer la palabra de Dios, predicando en uno de los patios del Vaticano, no obstante sus débiles fuerzas.

Al recordar a los Párrocos el deber y la necesidad de instruir al pueblo en la religión, ordena que: "En todas las dominicas y fiestas del año, sin excepción alguna, se enseñe el texto del Catecismo por espacio de una hora a los niños y niñas; se les prepare a los Sacramentos de Penitencia y Confirmación, y, a su tiempo, a la Primera Comunión; se erija en todas las Parroquias la Congregación de la Doctrina Cristiana, fundando, en las ciudades mayores, escuelas de religión, y se atienda cuidadosamente también a los adultos, a los cuales, separados de los niños, además de la homilía sobre el Santo Evangelio, que no se omitirá jamás, se les explique la doctrina según el Catecismo Tridentino; recomendando, por último, con todo empeño y caldeadas expresiones, el celo y asiduidad en esta labor del ministerio, que debe anteponerse a cualquiera otra". Para facilitar esta obra y obtener uniformidad en la enseñanza del Catecismo, cuidó de proveer de nuevos textos más adaptados a la inteligencia de la juventud, revisando él mismo el que estaba en uso en Italia septentrional.

Puso en vigor la costumbre de tratar de los deberes eclesiásticos en las reuniones de los Sacerdotes para las Conferencias morales.

Verdaderamente consoladores fueron los efectos de la obra reformadora del Pontífice; pues bien pronto en los Seminarios se verificó un gran resurgimiento en la disciplina

DOVILLA, UNA JOYA EN TRAJES DE CALIDAD. ESQUINA DE LAS GRADILLAS

Consiga a Tiempo

LAS MAS BONITAS Y BARATAS

TARJETAS DE NAVIDAD

CON LINDOS MOTIVOS CRISTIANOS Y TEXTO EN ESPAÑOL

COLECCION DE 16, EN SU PRECIOSA CAJA Y CON SUS SOBRES
PREVEA A TIEMPO SUS FELICITACIONES NAVIDEÑAS

LIBRERIA "SIC"

San Francisco a Pajaritos, 8 Apartado 628
CARACAS

PARA PROFESORES Y ESTUDIOSOS DE LA LITERATURA,

OFRECEMOS LA COMPLETA, MODERNA Y ORIGINAL

LITERATURA ESPAÑOLA Y EXTRANJERA

EN DOS MAGNIFICOS TOMOS,
POR EL PROFESOR F. GARCIA DE ANDOIN, S. J.
OBRA DE LECTURA Y DE CONSULTA, CRITERIO ORIGINAL Y ESTILO LLENO DE VIVACIDAD Y ENERGIA

LIBRERIA "SIC"

San Francisco a Pajaritos, 8 Apartado 628 — Caracas

DOVILLA, LOS TRAJES ANATOMICOS QUE DAN PERSONALIDAD. TELEFONO 96-342

CASA GARIN DE VENEZUELA

LA PRIMERA EN ARTICULOS Y LIBROS RELIGIOSOS

IMAGENES

ORNAMENTOS SAGRADOS

ORFEBRERIA

SASTRERIA ECLESIASTICA

LIBRERIA CATOLICA

La mejor calidad, los mejores precios y la más delicada atención, siempre.

ESQUINA DE PUENTE YANES Nº 133-1

CARACAS

ESTHRODA, LOS TRAJES QUE ADIVINAN SUS MEDIDAS. ESQUINA DE LAS MONJAS

ERRATA IMPORTANTE!

LAS DOS PRIMERAS LINEAS DEL EDITORIAL DEBEN DE LEERSE DE ESTA MANERA:

Va tocando a su fin, —en medio de las más consoladoras y sólidas demostraciones de fe—, este año centenario ''coromotano''.

Esta reflexión tan [illegible] festejos coromotanos; sobre lo que no debe de pasar [illegible] cer con perenne vigencia en alma de todos los venezolanos creyentes y amantes verdaderos de Nuestra Sra. de Coromoto, nos la dejó expresada en términos precisos quien por su oficio de maestro supremo de la Iglesia de Jesucristo tiene toda la autoridad y toda la unción para dictarnos en cada caso la mejor y más oportuna enseñanza.

Cuando en aquella noche toda llena de emociones y de fervor Venezuela entera, presente por miles de sus hijos en el propio Guanare, o unida allí espiritualmente a través de las ondas de la radio, se postró en homenaje filial ante el trono de su Reina acabada de coronar solemnemente por el Legado Pontificio, dejóse oír clara y persusiva, —de uno a otro extremo del territorio patrio—, la voz del Santo Padre Pío XII.

LO QUE DEBE QUEDAR

Allí nos parecía tenerlo presente a nuestro lado, participando con nosotros en el momento más solmene de la vida religiosa de nuestra historia; allí le oíamos cómo nos felicitaba, como se detenía a recordar y comentar tántos datos valiosos de los que forman el tesoro de nuestra tradición; y tras de todo esto, sentimos como su voz cobrando un tono de mayor vibración y haciéndose como más íntima y personal para cada uno de los oyentes, combinándose en algo que tenía la insinuación del mandato paterno, y la prudencia del maestro consejero, y la dulzura del silvido del pastor que apacienta su rebaño, nos exhortaba a que me-

diante nuestra devoción a María Santísima de Coromoto, obtengamos la gracia de que nuestra fe se conserve y consolide, ''libre de las influencias malsanas que buscan ponerla en peligro''.

Pero para que este consejo y esta encarecida enseñanza no fuera a tomarse como una mera declaración general; para que todos lo soyentes se percataran de las implicaciones tan graves y sustanciales que encerraba, el mismo Santo Padre hace inmediatamente un como desarrollo o explanación del contenido de sus palabras. Y ciertamente que Dios guió su pensamiento, y puso en su boca tres particulares enseñanzas, que siempre, pero de manera particular en los tiempos presentes, nos son de primerísima importancia.

La primera, se refiere a la educación: que la Iglesia 'pueda hacer llegar a todas partes el beneficio inestimable de la educación cristiana sin trabas de niniguna clase'.

La segunda, se refiere a la familia: ''que la familia, célula fundamental de toda sociedad, se salve de la carcoma que la corroe, manteniendo intactas su santidad y su unidad''.

La tercera, se refiere a la paz social: ''que la caridad de Cristo triunfe en las relaciones sociales haciendo llegar a todos los beneficios del justo progreso y del razonable bienestar''.

Son estas tres luminosísimas consignas, como tres notas en la orden del día; son todo un programa práctico, preciso, y cuya ejecución debemos tomar como de obligatoria responsabilidad cuantos nos decimos vasallos de la Reina de Coromoto, y cuantos hemos querido exteriorizar este vasallaje durante las rumbosas festividades del año tricentenario que pronto termina.

Educación cristiana, sin la cual no puede esperarse verdadera vida cristiana; hogar unido y santificado por el sacramento del matrimonio, sin lo cual el orden social va a la ruina; y caridad cristiana, sin la cual no hay posible paz ni armonia social. Si estas consignas prenden muy hondo y muy personalmente en el corazón de los venezolanos, podemos estar seguros de que el don inestimable de nuestra fe se habrá de conservar y consolidar libre de las influncias malsanas, libre de doctrinas extrañas que, como el mismo Santo Padre lo advierte, ofenden tanto a María Santísima como a su Divino Hijo y les niegan sus más excelsas prerrogativas.

No debemos perder de vista que estas enseñanzas las pensó y formuló expresamente para nosotros los venezolanos el propio Santo Padre, y para dictárnoslas lleno de paternal interés por nuestro bienestar espiritual y temporal en aquel momento solemnísimo, cuando todo el país tenía puesto su corazón a los pies de nuestra Reina y Madre.

Bien enterado, como suele estarlo siempre el Sumo Pontífice, de la vida moral y religiosa de los pueblos de la cristiandad, sabe muy bien cuáles son nuestras mayores necesidades, y cuáles los peores enemigos que atentan contra nuestra vida cristiana; y vió que estos enemigos eran: el laicismo en la enseñanza, el divorcio que carcome los hogares, y el odio de clases que amenaza la unidad y felicidad de la Patria. Y frente a estos peligros y estos enemigos, nos exhorta y anima a que mostremos la verdad de nuestra fe poniendo a tiempo los necesarios remedios que él nos señala.

Esto es LO QUE DEBE QUEDAR de positivo, de permanente, como fruto del Centenario coromotano. Pasado todo lo del momento, apagados los fervores de la ocasión presente, todos sin excepción debemos darnos a cumplir con decisión y constancia esos tres puntos de la orden del día que nos ha señalado expresamente nuestro Pastor y Maestro Supremo, el Papa Pío XII.

P. P. B.

Moral

DEFENSA SOCIAL

Una importante Asamblea acaba de tener lugar en Caracas: la Sesión panamericana preparatoria del III Congreso Internacional de Defensa Social.

Tanto para los delegados que a ella concurrieron, como por los objetivos y temas, merece esta Asamblea la más atenta reflexión. Aunque en forma sucinta, le dedicaremos las siguientes líneas, dejando para más adelante el estudio detenido de ciertos aspectos particulares.

La Defensa Social.- En obsequio de los no iniciados, expongamos brevemente en qué consiste el enfoque revolucionario de la Defensa Social. Se trata de un nuevo planteamiento que aspira a sustituir las concepciones y prácticas hasta ahora vigentes, del Derecho Penal. Según la Defensa Social, deben abolirse, como concepciones superadas, los moldes ideológicos de "imputabilidad" y "responsabilidad" y, por ende, los de "castigo" o "pena-vindicta". Como expone el Dr. José Rafael Mendoza en su diáfana ponencia sobre la Ejecución: "Este sistema, fundamentado en un total determinismo de las acciones humanas, construye la "Defensa Social" prescindiendo de los problemas de la imputabilidad y la responsabilidad y suprimiendo, por tanto, la pena, que es consecuencia de aquellas. En efecto, sólo se acoge la idea de responsabilidad cuando se va a imponer un castigo. Como antes se dijo, la pena se enerva cada día más por inútil para la defensa de la sociedad contra la delincuencia y ante el fracaso rotundo de ese sistema, adviene en una mañana la sustitución por otro". En este nuevo sistema el concepto de delincuente y de delito quedan sustituídos por el de sujeto anti-social o para-social y por síntoma, reacción o hecho anti-social. Se habla de "estado peligroso", de "medidas tutelares", de "nuevos organismos de observación, juicio y ejecución", de "amplio arbitrio para ellos" y de "establecimientos sustitutivos de las antiguas cárceles y prisiones". No se intenta imponer una pena o castigo, que sirva de medida ejemplar para otros trasgresores de la ley. Se aspira, más bien, a regenerar al delincuente, resocializándolo y devolviéndolo a la comunidad convertido en un ser útil, eficiente y ajustado.

Un cambio radical en el tratatmiento del delincuente (=anti-social) es la lógica consecuencia de los principios sustentados por la Defensa Social. Según se expresa Jiménez de Asúa: "Los establecimientos penitenciarios de hoy serán demolidos materialmente cuando espiritualmente se derribe el concepto de la pena. Las viejas cárceles serán reemplazadas por Reformatorios, Instituciones tutelares y Asilos manicomiales. La salida de estos nuevos Institutos no se fijará de antemano por los jueces; la soltura dependerá de que se logre el fin deseado, cuando el sujeto a tratamiento esté corregido y cundo deje de ser peligroso, deberá ser reintegrdao a la vida social." (Tratado de Derecho Penal, II, pág. 192 Buenos Aires, 1950).

Basta con lo expuesto para percatarse de que se trata de una profunda revolución ideológica en el campo del Derecho Penal, si bien existían ya ciertos precedentes en la esfera de las realizaciones penitenciarias. Como ante toda radical innovación, las opiniones se dividen en forma categórica y tajante: para unos la Defensa Social no pasa de ser una bella utopía: tan quijotesca como los sueños de Moro. Utopía que desconoce las íntimas realidades de la naturaleza humana lábil, escurridiza. Para otros, la Defensa Social es la última palabra del humanismo científico. Abre ella una era de comprensión, de risueño optimismo, frente a la estéril crueldad de otros tiempos.

Creemos que, aquí, una vez más "in medio consistit virtus". A nuestro juicio ni los unos ni los otros poseen toda la la verdad. En la Defensa Social ni todo es aceptable, ni todo es reprobable. Hay aspectos, tendencias y orientaciones muy aprovechables. Pero

mezclados con éstos, hay puntos de vista, enfoques ideológicos y afirmaciones que creemos inaceptables. Se impone, por consiguiente, discernir cuidadosamente lo uno de lo otro; distinguir para aprobar, admitir bajo reserva y aplaudir con restricciones. De lo contrario, se cae en la flor de simplismo de todo espíritu novato, que en cada innovación saluda una aurora de redención.

Empecemos por describir los aspectos positivos, para luego expresar las reservas que nos merece la Defensa Social.

Intención humanizadora.- La intención psíquica que inspira este movimiento, es, en último análisis, hondamente humanista y humanizadora. Sus promotores —máxime el Conde Gramática— creen en la posibilidd de regeneración que late en todo humano psiquismo. Reaccionan contra un régimen que, en vez de regenerar, deprime y envuelve en una red de tupidos complejos el trágico psiquismo del delincuente. En este sentido la Defensa Social merece aplauso y cálida aprobación. Basta poseer unas cuantas gotas de esencia humana para acoger con júbilo todo aquello que signifique redención, dignificación, despliegue de algo que se había cruelmente marchitado.

Intención humanizadora que responde a maravillas al más genuino espíritu cristiano. Fué Cristo, en efecto, el defensor por antonomasia de la personalidad del reo, frente a la férrea maquinaria de la pena. Recuérdese el emotivo relato evangélico de la pecadora sorprendida en el acto mismo del delito. Sobre ella debía recaer todo el peso de la ley judía. El juicio era sumarísimo: por aclamación popular. La pena cruelísima: la lapidación. Y Cristo adopta una actitud francamente favorable al reo: cree en la posibilidad de regeneración de aquella mujer. La defiende en forma misteriosa y la libra de la pena. En esta ocasión, el argumento que esgrime para salvarla es profundamente humano: todo hombre es trasgresor: ''quien esté sin culpa, que arroje la primera piedra'; siendo esto así, la justicia entre los hombres no debe revestir ese rigorismo y debe temperarse.

Todo el cristianismo está atravesado, de punta a punta, de una intención renovadora. Cristo vino a dar vida, a regenerar, a enderezar lo torcido y vigorizar lo enfermizo. De ahí su afán de buscar no a los sanos, sino a los enfermos. Los enfermos de cuerpo y de alma. No vino a condenar, sino a salvar.

Ojalá esta actitud de humanismo y comprensión se abra paso cada vez más en la sociedad! Ojalá que ante la persona del llamado delincuente se mantenga la comprensión, el respeto y la simpatía regeneradora que se merece todo ser humano; y tanto más cuanto más trágico haya sido el desvarío. Resulta inhumano y anticristiano el gesto del que escupe en el psiquismo del ''delincuente'' una tacha moral imborrable. Del que lo considera como un ser monstruoso que es preciso segregar definitivamente de la colectividad humana. Quien tal conducta observa no entiende del perdón cristiano en su más profundo sentido, ni posee la verdadera caridad espiritual, cuyo fruto es el optimismo regenerador y la esperanza que nunca muere.

Mientras palpite la llama de la vida, hay lugar a un renacimiento espiritual. Y sabido es que los psicólogos hablan de una "franja" que se conserva intacta en el psiquismo humano y que se salva de todos los naufragios. A partir de esta franja, que es preciso descubrir en cada ser humano, debe emprenderse la obra de la reedificación de la personalidad en quiebra.

Medidas regeneradoras.-

En función de esa intención humanitaria de resocializar al inculpado, se prevé todo un régimen especial que abarca desde el estudio de la personalidad del ''anti-social'', hasta las medidas pedagógicas que exige su tratamiento.

Ante todo, es preciso conocer a fondo la personalidad del inculpado. Para ello, es necesario que el juez esté asesorado de una serie de especialistas en ciencias antropológicas y sociales: psicólogos, psiquiatras, biotipólogos, sociólogos, etc. El mismo juez deberá poseer una vasta cultura humana y estar iniciado en las principales disciplinas auxiliares, para desempeñar su delicada tarea de resocialización.

Conocida a fondo la personalidad del inculpado, se traza el plan de regeneración, de acuerdo con el diagnóstico de aquella: reeducación en institutos especiales, según los casos.

En esta fase de la Ejecución, bien puede afirmarse que existen ya precedentes en el régimen penitenciario de muchas naciones. Entre nosotros, por ejemplo, se aplican de hecho muchas de estas normas de reeducación. En la Penitenciaria

General de Venezuela funcionan magníficos talleres, clases de primaria, servicios de Capellanía y otras actividades directamente orientadas a redimir espiritualmente al detenido.

Al lado de estos aspectos positivos, existen otros factores francamente negativos e inaceptables en la Defensa Social. Pasamos a anumerarlos.

Determinismo Filosófico.-

Sabido es que existen dos sistemas filosóficos diametralmente opuestos: el uno desconoce la existencia de la libertad individual; el otro admite la existencia de la misma. Lleva el primero el nombre de Determinismo filosófico; el segundo, de Filosofía del Libre albedrío.

El Determinismo Filosófico es un sistema esencialmente fatalista. Derivado, como lógica consecuencia, del materialismo, sólo reconoce las fuerzas necesarias de la materia. Dentro de este sistema, el hombre no pasa de ser un mero juguete de las circunstancias: del mundo externo que lo rodea o de los mecanismos internos que férreamente lo impulsan. En rigor, no puede hablarse de ''educación'' ni de ''reeducación'', dentro del Determinismo, ya que aquellas tienen como objeto primordial el psiquismo libre, cuya evolución y madurez se provoca.

La Filosofía del Libre Albedrío reconoce y afirma la existencia en el ser humano de una actividad típica, inconfundible: la libertad psíquica. El hombre no es mero juguete de las circunstancias. Podrán ejercer cierta ''presión'' la herencia, el medio ambiente y otros factores, pero siempre queda en poder del hombre dar la última respuesta: el sí o el no. Se admite, naturalmente, la existencia de ciertas excepciones. Actividad compleja y misteriosa, pero real. Es ella el fundamento de la grandeza o de la miseria humana: haciendo buen uso o mal uso de su libertad, el hombre merece aplauso o vituperio.

La Filosofía del Libre Albedrío abre un amplio campo de esperanza para la educación y la reeducación: porque la educación tiene como núcleo esa misma libertad. Y si el hombre abusó de ella en un momento dado de su vida, posee el poder de reorientarse libremente, de escoger un nuevo orden de amores y preferencias.

La Filosofía del Libre Albedrío entraña una concepción dignificadora del hombre: reconoce en él algo típicamente humano, que lo distingue de los animales: la toma de posesión, la capacidad de autodominio, la trágica facultad de poder escoger entre el bien y el mal.

El Dterminismo Filosófico es esencialmente una concepción depresiva: rebaja al hombre a la calidad de mero juguete del ambiente o de mecanismos que férreamente lo gobiernan. Sólo da lugar a un proceso de "entrenamiento", no a una verdadera educación.

La Filosofía del Libre Albedrío está profundamente arraigada en toda la humanidad y, especialmente, en los pueblos de cultura occidental. Representa ella uno de los fundamentos de la estructura social. Sin libertad individual, no se concebirían deberes y derechos humanos; ni se podría hablar de dignidad humana, cuyos fueros deba salvaguardar el Estado. Una práctica que desconociera la libertad individual psicológica chocaría contra algo que, está embebido en la entraña misma de la sociedad. En América, es viva y palpitante esta conciencia. Tampoco quedaría lugar para el orden moral, si se desconoce ese misterioso poder que posee el hombre para escoger entre el bien y el mal. Espontáneamente rinde culto la sociedad al héroe, al santo, quienes en definitiva hicieron un uso heróico de su libertad. Espontáneamente reprueba el llamado ''delito'', como expresión de un abuso libre de la propia voluntad.

Ahora bien: la Defensa Social, que a primera vista se presenta como una doctrina regeneradora y dignificadora del hombre, lleva en su entraña una profunda contradicción, ya que pretende basarse en el más férreo Determinismo Filosófico.

Bástenos, para probar este aserto, citar de nuevo las palabras del Dr. José Rafael Mendoza: ''Este sistema, fundamentado **en un total determinismo de las acciones humanas,** construye la Defensa Social **prescindiendo** de los problemas y **conceptos** de la **imputabilidad** y la **responsabilidad** y suprimiendo por tanto, la pena, que es consecuencia de aquellas''.

El razonamiento que se seguiría en la Defensa Social, sería el siguiente: el hombre no es libre; luego no es responsable. Por consiguiente: no se le pueden imputar sus acciones ni se le puede castigar.

El delito no es un abuso de la libertad contra el orden legal, que merezca sanción social y jurídica; es simplemente un hecho antisocial. Pero —nótese— un hecho necesario, no libre. Tan necesario y fatal como puede ser una epidemia o un temblor de tierra. Ante un

temblor de tierra no cabe hablar de responsabilidad, ni de imputabilidad ni sanción. . .

Menguado consuelo el que se le ofrecería a un ''delincuente'' ¡Habría que decirle que, en definitiva, hubo una hora malhadada de su vida en que él se vió fatalmente arrastrado hacia el delito! Habría que afirmarle que fué su mala estrella, o la voz misteriosa de la sangre, o la constelación social, los que en definitiva lo empujaron hacia esa ''reacción antisocial''. En esa hipótesis, no pasaría de ser una barca sin timón ni remos, a merced del oleaje tenebroso del delito. ¿No equivaldría a acabar de deprimirlo definitivamente? Si fuerzas fatales lo empujaron hacia el delito, ¿quién le garantiza que podrá librarse en adelante de esa siniestra estrella? ¿Cómo defenderse de la voz tiránica de una pesada herencia?

¿No resulta mucho más noble, pedagógico y humano, situarse en el plano de la realidad conciente que todos llevamos dentro? En lugar de ocultar la verdad, es preciso enfrentar al llamado delincuente ante la misma, si queremos regenerarlo. Es preciso que él mismo comience por reconocer su culpabilidad, por deplorarla sinceramente. Sólo un reconocimiento leal puede ser el punto de arranque de la total regeneración psíquica. Reconocerse culpable: no para dejarse arastrar por un complejo de recriminación o de angustia, sino para reorientar libremente la propia voluntad; para convertir la experiencia negativa en fuente de experiencias positivas y regeneradoras. Si el ''reo'' sabe que quebrantó la ley y la ética, sabe al mismo tiempo que, como hombre libre, puede reformarse, emprender un nuevo estilo vital y superarse.

De ser cierta esta vinculación entre la Defensa Social y el Determinismo filosófico, creemos que surgirán contra aquella serias objeciones y resistencias psíquicas a lo largo y ancho de América.

Por otra parte, no se ve la necesidad de vincular lo uno con lo otro. Sería mucho más humano y profundo arrancar de la Filosofía del Libre Albedrío, impregnada toda ella de sentido humanizador. Admítase que hay libertad, culpabilidad, responsabilidad e imputabilidad. Pero hágase ver que según esta nueva concepción al Estado corresponde precisamente la función de castigar; que hay otras funciones que la Defensa Social considera más eficaces para la salvaguardia de la sociedad y que son, por lo mismo, más propias del Estado: prevenir la delincuencia y reeducar al inculpado. Subráyese, si se quiere, la idea, profundamente cristiana, de que el delincuente no pierde su dignidad humana por haber abusado de su libertad en un momento trágico d esu vida. Insístase en la necesidad de educar la conciencia colectiva en un sentido más humano respecto de la persona del ''delincuente''. Cámbiese, si se quiere, una terminología la cual lleva ya el lastre de lo indeseado. Pero no se caiga en la flor de querer negar la libertad individual, bajo pretexto de construir un sistema más humano y dignificador!

Bien está recordar la práctica seguida por Cristo en el Evangelio: para con la persona del ''pecador'' observó siempre una admirable conducta de comprensión: lo buscaba, compartía su mesa. . . Pero nunca dejó de reconocer la existencia de una culpa personal, de un ''pecado'', y nunca dejó de reprobarlo.

Desde el punto de vista psicológico y de higiene mental, la posición de la Defensa Social nos parece falsa: la primera condición para deshacerse de un complejo, de una angustia, es reconocerla, racionalizarla. La Defensa Social quiere desconocer la tremenda realidad enclavada en el alma de todo delincuente: el peso de su delito. Se coloca en pugna con el testimonio íntimo de la conciencia del delincuente, al querer persuadirle que no fué él el autor del delito, sino fuerzas extrañas y fatales que lo arrastraron en un momento dado. Cierra, por ende, las puertas a toda posibilidad de curación psíquica.

Es cierto que el Conde Gramatica, en la explicación verbal que dió en respuesta a este reparo, enumeró una serie de diferencias entre el Positivismo Jurídico y la Defensa Social. Pero hubiéramos deseado una definición más categórica de posiciones en el punto álgido de la libertad individual psicológica. Hubiéramos deseado que se aclarara el sentido de un sinnúmero de expresiones que dejan entrever una concepción fatalista del delito.

Ojalá se haga luz en punto tan importante. Ojalá la Defensa Social, como sistema humanitario, no se vea obstaculizado en su carrera, por la innecesaria vinculación con el Determinismo Filosófico!

En próximos artículos abordaremos otros aspectos de este tema.

Carlos Guillermo Plaza, S. J.

Religión

PIO XII, EL PAPA DE LA COROMOTO

Un inefable sabor de boca, —regusto de maná esperado—, quedó entre nosotros después de esta semana memorable, única en los anales religiosos de esta Arquidócesis, en que Ntra. Señora de Coromoto abrió, incontenible, el raudal de sus gracias y sus misericordias sobre los descendientes de aquella vieja tribu de los Caracas hermana de los Cospes indómitos de Guanaguanare—. Y entre esos mil recuerdos gratísimos acude, insistente el de la blanca figura de un pontífice, a quien los venezolanos le han dado el calificativo de ''Papa de Venezuela'', porque ha sido el ''Papa de la Coromoto'' y los términos de Coromoto y Venezuela hoy son sinónimos y se identifican. Se identifican hasta dentro del severo reglamento interno del Ejército y de la Armada, que hoy saludan y honran a la Madre de los Venezolanos exactamente en igual forma a como rinden honores a la bandera tricolor.

Apelativos ilustres han sido dados a los últimos Romanos Pontífices. A Pío IX lo señalan como el Papa de la Inmaculada. León XIII fué el Papa de los Obreros. Pío X, ya en los altares, recibió el título de Papa de la Eucaristía. Benedicto XV el Papa de la Codificación del Derecho Canónico. Pío XI es recordado como el Papa de la Acción Católica.

Entre los muchos apelativos que podemos dar al actual Pontífice, hay uno que le tributa Venezuela: **el Papa de la Coromoto.**

Fué Pío XII quien solemnemente corroboró, en documento memorable, la declaración dada por el Episcopado Venezolano el 1 de Mayo de 1942, aclamando a Nuestra Señora de Coromoto como Patrona de Venezuela. Ateniéndose al canon 1278, los Obispos enviaron después a Pío XII el decreto aludido y, con fecha de 7 de Octubre de 1944, el Papa de la Coromoto ''con pleno conocimiento suyo y madura deliberación por la plenitud de su Apostólica potestad. . . y a perpetuidad, confirmó, constituyó y declaró a la Santísima Virgen María ''de Coromoto'' en ''Guanare de los Cospes'' **Celeste y Principal Patrona** de toda la República de Venezuela con todos y cada uno de los privilegios litúrgicos que competen a tales principales Patronas''.

En mayo de 1949, Pío XII daba nuevas muestras de su predilección por la Virgen de Coromoto, concediendo las siguientes seis nuevas gracias a la devoción coromotana en Venezuela:

1º La Coronación Canónica y Pontificia de la Imagen de Nuestra Señora de Coromoto que acaba de efectuarse en Guanare, con motivo del Tricentenario de su Aparición.

2º El título de Basílica Menor para el Santuario de Guanare, donde está la Sagrada Imagen aparecida.

3º El Oficio y la Misa propios de Nuestra Señora de Coromoto, con obligación de rezarlos en toda Venezuela.

4º Una indulgencia Plenaria para todos los que visiten el Santuario de Guanare y cada vez que lo hagan.

5º Otra Indulgencia Plenaria para todos los que vayan en peregrinación a Guanare.

6º Otra Indulgencia Plenaria que se podrá ganar en todas las fiestas de Nuestro Señor y de la Santísima Virgen, bajo cualquier advocación, siempre que se visite el Santuario de Guanare.

Por cierto que la Coronación Canónica y Pontificia, privilegio que se concede después de larga tramitación, no siguió el curso a través del órgano regular, que es la Sda. Congregación de Ritos, sino que fué resuelta personalmente por **Pío XII**, sin consulta y sin plazos o esperas, informando después su resolución, con no poca extrañeza de todos, a dicha Sagrada Congregación.

Perdida entre otras advocaciones marianas y casi eclipsada litúrgicamente por la Natividad de la Virgen, la festividad de la Coromoto, era celebrada, en memoria del día de su aparición, el 8 de sep-

tiembre. El Papa Pío XII señaló como fecha de su fiesta, primero, el sábado inmediatamente siguiente al 8 de septiembre, y luego, desde hace tres años, definitivamente, tal como ocurre en la actualidad, el 11 de Setiembre, día en que, por cierto, fué coronada canónicamente este año. Y esta festividad fué decretada con carácter Doble de Primera Clase con Octava Privilegiada.

Vino el año conmemorativo del tricentenario de la aparición en tierra venezolana. La Virgen —peregrina de tierra, mar y cielo— echó a andar por los caminos de Venezuela, se perdió en la geografía venezolana, escogió sus rutas, —esas grandes rutas inmensas de los cielos para la inmensidad de la Viajera—, y fué visitando los rincones de Venezuela, cumpliendo así su misión de ''renovar la fe cristiana en toda la extensión de Nuestra Patria''. Y en medio de su peregrinación, —de ese ir a buscar fuera de Guanare a los que no pudieron ir hasta Guanare—, la sorprendió el día señalado para su Coronación. Y Pío XII, el Papa Coromotano, se reservó la última más afectiva y más reciente de sus intervenciones personales. Nombró a un Legado, con carácter de Legado a latere, es decir, casi otro yo, y repasó lentamente la lista de los Emmos. Cardenales para escoger al que, —casi venezolano—, tenía nexos más estrechos y profundos con Venezuela.

Y exactamente a la hora en punto en que iba a serle colocada la corona, el Papa habló, por vez primera, a los venezolanos en su dulce castellano, flúido, sin acento y sin titubeos, para participar en nuestro regocijo, en nuestra exaltación y en nuestro triunfo. Habló sobre la Virgen de Coromoto y sobre nuestras tradiciones marianas, con admirable exactitud histórica y geográfica. En su discursó afirmó que la Virgen fué. . . ''el medio principal de que la Divina Providencia se valió para llevarnos al beneficio instimable de la Fe. . .'' Y como supone a los venezolanos ya maduros en la devoción coromotana, nos recalca las características de seriedad, de profundidad espiritual, de exaltación de los verdaderos valores de la fe, a fin de que este movimiento maravilloso en torno a la Virgen de los Cospes no se pierda en manifestaciones externas sin valor y sin sentido o en actitudes infecundas cuajadas de sensiblerías tontas.

Este discurso del Santo Padre constituye un venero de conclusiones para imprimer seriedad a la devoción a la Virgen de Coromoto o para impedir que los auténticos frutos espirituales, hasta ahora recogidos en magníficas cosechas, ni se debiliten ni se pierdan y para mantener a costa de cualquier sacrificio y pese a cualquier criterio personal, esta salvadora devoción coromotana al margen de esas prácticas absurdas y ridículas y semi-paganas que, desgraciadamente, afloran, con no escasa frecuencia, en algunas prácticas religiosas populares de nuestro medio.

Bien vale la pena recordar y meditar el siguiente párrafo del discurso del Papa Pío XII:

—''Aclamadla, sí, aclamadla amadísimos venezolanos, como medio principal de que la divina providencia se valió para llevaros al beneficio estimable de la fe! Pero quienes ya la poseeis, los que os decís hijos de una nación católica, corred ante su trono de amor y de gracia pidiéndole que os la conserve y os la consolide, libre de las influencias malsanas que buscan ponerla en peligro. Pedidle que la Iglesia, fundada por su Divino Hijo, para la salvación de vuestras almas, pueda hacer llegar a todas partes el beneficio inestimable de la educación cristiana sin trabas de ninguna clase; que la familia, célula fundamental de toda sociedad, se salve de la carcoma que la corroe, manteniendo intactas su santidad y unidad; que la caridad de cristo triunfe en las relaciones sociales haciendo llegar a todos los beneficios del justo progreso y del razonable bienestar; que no arraiguen jamás en el pródigo terruño venezolano doctrinas extrañas, especialmente aquellas que ofenden a Ella y a su precioso Hijo negándoles las más excelsas de sus prerrogativas; y que, reconociendo todos su verdadera maternidad, todos se sientan hermanos en Jesucristo, hijos de un mismo Padre que está en los cielos, que pueden y quieren vivir en paz, para dar al mundo, agitado por el odio y la violencia, el ejemplo de una nación que sabe gozar de los beneficios de la fraternidad cristiana''.

Caracas acaba de dar una afirmación masiva a esta exhortación pontificia. Las características de la explosión religiosa de la pasada semana encuadran dentro de esos deseos del Papa de la Coromoto. Ojalá que toda la República siga también ''el ejemplo que Caracas dió''.

Pbro. Juan Fco. Hernández

Caracas, octubre 19, 1952

Sociología

LABOR SOCIAL DE LA IGLESIA EN EE.UU.

Sorpresa.- Para el católico que sigue con interés el movimiento de la Iglesia Católica reserva anualmente la Iglesia de los Estados Unidos una grata sorpresa. Aumento de clero, aumento de Iglesias, aumento de escuelas, aumento de hospitales, aumento de población católica. Así, por ejemplo, comparando las estadísticas del año 1950 y 1951, nos encontramos con los datos siguientes:

Año	Clero	Iglesias
1950	42,970	15,292
1951	43,889	15,533
Aumento	919	241

Niños en Escuelas Cat. Año		Población Católica
1950	4.939,164	28.634,878
1951	4.750,956	27.766,141
Aumento	188,208	868,737

Idénticas conclusiones se podrían sacar comparando otros aspectos. Pero lo interesante y ejemplar para nosotros es estudiar las causas que intervienen en ese fenómeno para hacer las debidas aplicaciones a nuestro medio. Desde luego, debemos eliminar la idea de una generación espontánea o de intervenciones extraordinarias que felizmente se conjugan para el halagüeño resultado. Hay que buscar la causa en otras partes, pues la misma curva ascendente de muchos años es señal de que lejos de ser extraordinario, ese crecimiento entra en el funcionamiento normal del organismo. Desde luego reconocemos la presencia de la gracia divina y a ella le damos el lugar que le corresponde; el lugar de total prefencia. Pero como para su acción necesita de la cooperación humana, en ésta queremos fijarnos de una manera especial, concretándola a la labor eficaz del Episcopado en el campo social.

Labor constante.- Sin el nerviosismo latino, tan propenso a excitaciones y depresiones; más bien con la tozudez sajona, lenta pero constante y progresiva, los Obispos han ido trabajando en el campo social con singular acierto. Las relaciones mutuas en la sociedad con el industrialismo y diversos sistemas económico-sociales implantados, se han vuelto día tras día más complejas y se hace más necesaria y urgente, para regularlas, la implantación de la justicia y caridad. Esto explica el hecho de que la Iglesia, viviendo las angustias de cada época y teniendo obligación de aliviarlas, por ser en su fondo de carácter moral, haya prestado atención especial a la cuestión obrera. En esa labor León XIII y Pío XI brillarán en la historia de la humanidad como luminares de primera magnitud. En todo el mundo con más o menos intensidad, se siguieron las directivas de los Romanos Pontífices. La literatura sobre tópicos sociales ha sido de muy diverso valor, pero siempre abundante y reveladora de una honda preocupación. Al tratar de hacer una síntesis, el material abruma al más decidido. Esta es la razón que me ha obligado a fijarme en los documentos de la Jerarquía Eclesiástica de los Estados Unidos y aun ahí restringiéndome sólo a los documentos Colectivos del Episcopado. Aun así la tarea es superior a mis fuerzas y ni siquiera la hubiera intentado a no contar con la obra del P. Rafael M. Huber O. F. Conv., OUR BISHOPS SPEAK-NUESTROS OBISPOS HABLAN y su síntesis suculenta por el P. Wilfrid Parsons, S. J. en la Revista SOCIAL ORDER, Junio 1952, más tarde publicado por la I. S. O. (Institute of Social Order) en folleto aparte y con el título ''Social Thougth of the U. S. Hierarchy. Pensamiento Social de la Jerarquía de los Estados Unidos''. Quien quiera, pues, encontrar datos más abundantes y concretos conoce la mina de donde vamos a extraer los sillares de este artículo. Y para recortar todavía el extenso panorama las citas se referirán al lapso que corre entre 1919 a 1952, o sea un período de treinta y tres años. Los que quieran coger el agua de más arriba y estudiar las sobresalientes figuras del Card. Gibbons, del Obispo Spalding. . . tienen obras especiales donde recoger cuantos datos les interesen.

Una nueva aurora.- Al terminarse la primera guerra mundial, publicó la Jerarquía de Estados Unidos un famoso documento: ''Programa de los Obispos para la Reconstrucción Social''. Su oportunidad y sentido práctico lo podemos de-

ducir por el hecho que de sus once principales objetivos, fuera de uno, todos ellos total o parcialmente, han sido llevados a la práctica por medio de leyes. Claro está que de ninguna manera se pretende atribuir la paternidad exclusiva de esos proyectos e ideas a los Obispos; pero recalca ese hecho el sentido práctico del documento y su influencia en el medio americano. Agradecerá el lector la lista de esas aspiraciones, hoy convertidas en realidad.

1º) Legislación sobre el salario mínimo.
2º) Seguros sociales de desempleo, enfermedad, invalidez y vejez.
3º) Minimum de edad para el trabajo de los niños.
4º) Apoyo legal al derecho de los trabajadores para organizarse.
5º) Continuación de la Comisión de Trabajo de Guerra.
6º) Oficina de empleo nacional.
7º) Construcción oficial de casas para trabajadores de renta pequeña.
8º) Aumento de salarios, aun sobre el tipo de salarios de guerra.
9º) Regulación de las tasas de utilidad pública, tasas progresivas sobre herencia, renta y exceso de utilidades.
10º) Participación del trabajo en la administración y propiedad.
11º) Control de monopolios, aun con competencia de parte del Gobierno.

Exceptuando el número 10º todos los demás han pasado en el Congreso y han cristalizado en leyes. Y aun el número 10 va conquistando terreno. Basta indicar los artículos y discusiones que suscita en revistas serias. La cogestión que se va abriendo paso en algunas naciones está en período de prueba, pero las tentativas dejan entrever la posibilidad de una participación más humana y generosa entre el capital y el trabajo.

Avanzando.- Al leer y comparar esos documentos oficiales de la Iglesia se nota el progreso que año tras año van adquiriendo. Comienzan por reconocer el estado social deficiente de la nación para sugerir ideas y proyectos que puedan modificar la situación creada.

''El presente sistema, escriben en 1919, se halla en grave necesidad de considerables modificaciones y mejoras. Tres son sus principales defectos: enorme incapacidad y pérdida de la producción y distribución de mercancías; insuficientes entradas para la gran mayoría de los asalariados; espléndidas e innecesarias entradas para una reducida minoría de capitalistas privilegiados''. Revisten las palabras de los Obispos franca sinceridad al mismo tiempo que salen al paso de los que juzgaban que las ideas y proyectos de la Quadragessimo Anno, tan oportunas para Europa no tenían aplicación en Estados Unidos.

''Si aplicamos a nuestra Patria las ponderadas palabras de Su Santidad, descubrimos que junto con otras naciones hemos llegado a esta triste situación por divorciar la educación, industria, política, negocios y economía de la moral y religión y por ignorar durante muchas décadas la nativa dignidad del hombre y pisotear sus derechos humanos''.

Y a fines del año 1933 estudiando en otro severo documento ''La degradación de la familia, la corrupción de la juventud y la desmoralización en los negocios, añaden: ''Muchos de los males presentes hubieran podido ser evitados con una prudente legislación o una pronta intervención del gobierno; pero los pueblos mismos son responsables de sus gobiernos. Ha sido culpa de los electores el que los gobiernos de los municipios hayan sido con tanta frecuencia sinónimo de fraude, peculado, corrupción, robo de fondos públicos y la execrable alianza entre criminales y policías; que los gobiernos estadales con sus despilfarros hayan impuesto enormes cargas de impuestos y que el Gobierno Federal haya gastado el dinero en forma que hacía imposible todo presupuesto balanceado''.

Puntos concretos.- Las alusiones eran tan claras como precisas pero había otros problemas concretos que no se podían soslayar y mucho menos por las autoridades eclesiásticas. Las que en 1919 habían dado, al hablar de la familia la definición; ''El vivero de la vida cristiana es la familia'' no podían menos de defenderla a toda costa. En diversos documentos insisten sobre el mismo tema, pero voy a extractar algunas ideas de ellos.

''En el plan de Dios la familia es una institución social con sus propios derechos y dignidad. Su estabilidad, unidad y santidad son tan necesarias al buen orden social como la constitución del mismo gobierno. Si en la familia prevalece el buen orden y los hijos son educados en la virtud, hay una garantía para el bienestar. Donde el Estado viola los derechos de la familia y hace tabla rasa de la estabilidad familiar y de la responsabilidad de los padres, ningunas reformas de bienestar ejecutadas o promovidas por la autoridad pública llevará el bienestar a la sociedad. . . La fami-

lia tiene sus propios derechos naturales que ningún poder civil puede suprimir ni limitar a su capricho. Los Gobiernos se han establecido para servir y proteger la familia y su vida.''

No contentos con reclamar la insustituible función de la familia,' en un Documento de 1949 vienen a concretar más sus ideas y para la realización de sus grandes ventajas exigen que el hogar sea

permanente en su estabilidad y perspectivas;
libre de intromisiones;
seguro económicamente
religioso

Mujeres.- La invasión por parte de la mujer en muchas actividades antes reservadas a los hombres es mirada con simpatía por los Obispos y creen, que, de saber ellas guardar su puesto, podrían influir ventajosamente en el medio. Hasta su actuación en política les merece sinceros aplausos y abrigan esperanzas bien risueñas que el tiempo no se ha encargado de madurarlas.

Pero las necesidades que urgen a los Estados son a veces tan abrumadoras que reclaman el esfuerzo de la mujer hasta en la industria. Esto sucedió durante la guerra. Los peligros que esta medida envolvía eran evidentes y los Obispos piden al Gobierno que ''la salud y moralidad de las madres, sobre todo jóvenes, esté completamente garantizada y que el ambiente donde trabajan las mujeres sea completamente moral''. Esas razones les movían a pedir que, pasada la emergencia, se retirara a las mujeres de la industria pesada, y si algunas permanecían, por igualdad de cantidad y calidad de trabajo, percibieran el mismo salario que los hombres.

Juventud.- Imposible para quien piensa en el porvenir olvidar la infancia y juventud que lo encierran. Esa juventud tan expuesta a peligros debe tener una base moral. ''La amenaza principal, dicen los Obispos, es para nuestra juventud. Nosotros debemos comprender a la juventud de nuestros días, su inquietud por la acción, su deseo de dar a la enseñanza un carácter práctico, pero sobre todo debemos hacerle sentir la necesidad constructiva de la doctrina cristiana y de la disciplina cristiana''.

Pero ante sus ojos se desplegaba diariamente un cuadro que no podía menos de inquietarlos. Los diarios traían sus páginas salpicadas de crímenes y en ellos gran parte de los actores eran jóvenes. Ese aspecto es tan triste como inquietante. La ola de delincuencia infantil sigue creciendo. Refiriéndose al año 1950 escribe el Director del Servicio Federal de Investigación, Mr. J. Edgar Hoover: ''Papel predominante ha tenido la juventud en crímenes contra la propiedad. El 28 por ciento de las personas acusadas de robo, escalamientos, raterías, robo de autos, desfalcos, fraudes, falsificaciones, incendios premeditados, no llegaba a los 21 años. Los jóvenes detenidos fueron 717,088; las muchachas 76,583.'' Con razón escribían los Obispos: ''Nos inquieta ver en las estadísticas del crimen la extendida falta de respeto a la ley, sobre todo en la juventud de nuestra patria. No podía escribirse una denuncia más grave de nuestra conducta social Pero no se llegará a su solución mientras no tengamos la estabilidad y santidad del hogar. . . la disciplina moral y una mejor censura de las diversiones en nuestros pueblos y ciudades''. Sin hogar y con escuelas y lecciones de crímenes en cines y revistas, se va recogiendo con dolor lo que se va sembrando con despreocupación.

En íntima conexión con cuanto decimos está el tópico de las diversiones. Necesaria es la expansión, pero siempre debe estar regulada por la moral. En este principio tuvo su origen la LEGION DE LA DECENCIA que ha servido para purificar en parte el aire infecto de las industrias del Cine.

Y ya que gran parte de la propaganda en publicaciones y programas sexuales ha venido de Norte América, recogen los Obispos las enseñanzas de Pío XI sobre educación sexual, afirmando que esa educación debe darse, y darse en el hogar, rechazando la instrucción en grupos, sobre todo en las escuelas. ''Protestamos, dicen, con los términos más enérgicos contra la instrucción sexual en las escuelas, Para que sea provechosa no debe reducirse a una mera información y hay que darla individualmente''. Pensar que los problemas sexuales son exclusiva o principalmente cuestión de inteligencia, es un error. Radican más bien en la voluntad y por eso los Prelados insisten en que en el niño debe formarse, un sentido de Dios, un sentido de dirección, un sentido de responsabilidad y un sentido de misión en esta vida.

Al campo.- Si se abarca o no el panorama en su totalidad, lo puede comprobar el lector por la variedad de temas que vamos espigando. No se olvidan los Obispos del campo, escuela de laboriosidad y rectitud. La preferencia de los Gobiernos se ha concentrado en las ciudades y la industria. Sin embargo, no

puede haber nación sana con campo enfermo ni tiene estabilidad la nación que abandona el cuidado de la tierra. Ya nuestros lectores saben que desde 1929 funciona la CONFERENCIA CATOLICA NACIONAL DE LA VIDA RURAL y conocen las actividades que desarrolla. No es, pues, de última hora esta preocupación por el campo; pero sí vale la pena de presentar la manera cómo se enfoca el problema en un documento de 1933. ''Tal vez la gran mayoría de los que viven en nuestras ciudades, no se dan cuenta de que el problema rural es parte integrante del problema nacional, y que no puede haber constante florecimiento de la industria en escala nacional, mientras el poder adquisitivo de más de treinta millones de americanos que viven en el campo no sea aumentado; que la concentración de la riqueza en manos de unos pocos ha hundido la agricultura y ha desangrado el compo en forma tal que es muy difícil al agricultor sacar de la tierra los recursos para una vida decente y que el rodaje de nuestra industria está en gran parte paralizado por el estado de postración de nuestra agricultura''.

El Divorcio, el control de natalidad, el alcoholismo, la libertad son puntos estudiados por los Obispos. Su atención se fijó de manera especial en el Racismo, cuando el Papa denunció las extravagancias del Nazismo. Grave problema confronta Norte América con la población negra dentro de su casa. Hasta hace poco han sido ciudadanos de tercera clase. A partir de la primera guerra, ha ido mejorando su posición ciudadana y con una labor continua de parte de las organizaciones de color y de muchos ciudadanos va cambiando su situación radicalmente. La actuación de la Iglesia no puede ser más diáfana. Sus templos, sus Colegios, sus hospitales, sus seminarios, les han abierto de par en par las puertas, prescindiendo de prejuicios raciales. En público documento dicen los Obispos: ''Confesamos sentir especial afección paternal, inspirada del cielo, hacia el pueblo negro que con nosotros convive; reconocemos que en el campo religioso y educacional necesitan especial cuidado y atención y bien acreedores se han hecho a ello.'' Y después de aplaudir los esfuerzos de los que trabajan en esta causa añaden: ''Es de una especial justicia que ellos posean de hecho los derechos que les han sido dados en nuestra Constitución. Esto significa no sólo igualdad política, sino también oportunidades económicas y educacionales, una justa participación en los proyectos de público bienestar, casas decentes sin explotación, y plenas facilidades para el avance social de su raza''. Quien conozca Estados Unidos y sobre todo algunas regiones del Sur, admirará la valentía de la proclamación de estos principios, prácticamente relegados al olvido, cuando no condenados a impune transgresión.

Obreros.- La cuestión obrera es de relieve demasiado saliente para que no dieran en ella sus directivas. Después de reconocer derechos de obreros y derechos de patronos; obligaciones de obreros y obligaciones de patronos asientan el principio de que en la armoniosa unión y pacífica convivencia puede hallarse la solución de las diferencias mucho mejor que en ambiente de odio y lucha de clases. Abogan con todo empeño por la formación de sindicatos y contratos colectivos, siempre que en ellos actúen principios que busquen la justicia. A eso obedece el que quieran que los conflictos del trabajo y capital hallen cauce legal para su solución mediante tribunales de arbitraje. ''Para determinar los derechos del capital y trabajo y conciliar las encontradas pretensiones de ambas partes se hace imprescindible un tribunal de mediación y arbitraje. Este procedimiento lo dicta la razón y el orden público. Lo demás sería caos y anarquía''.

Es evidente que el trabajo debe dejar oír su voz en los problemas que más de cerca le atañen. Resolverlos sin tener en cuenta sus justas reivindicaciones sería resolver la causa unilateralmente que es lo mismo que no resolverla. Acudir a la huelga es un derecho pero es un arma delicada que puede herir a toda la comunidad. Las disputas que tienen su campo de batalla en las naves de una fábrica tienen repercusiones gravísimas en el público que sufre como inocente. Es una manera defectuosa de enfocar el problema. Todos estarán acordes con los Obispos cuando escriben: ''Es un error capital pensar que en una disputa industrial sólo se ventilan derechos del capital y el trabajo. Porque llegaríamos a la conclusión de que en cualquier tiempo y por período indefinido pueda privarse al público hasta de los productos más necesarios mientras se arregla la diferencia. De hecho, mientras dura la huelga, millones de personas se ven condenadas a sufrir penalidades por falta de mercancías y servicios necesarios en un vivir decente. El primer paso, por lo tanto, para corregir el mal es insistir en que los derechos de la comunidad deben prevalecer y que ningún derecho particular en con-

flicto con el bien del público es válido''.

Patronos y obreros deben buscar una armoniosa solución y tratar de unir sus fuerzas para servir al público lo mejor posible y al mismo tiempo gozar decorosamente de las utilidades de la empresa con salarios convenientes y participación proporcional en las ventajas.

Hacia la seguridad obrera.- Nada inquieta más al hombre como la incertidumbre ante el porvenir. Quien vive del trabajo, al faltarle por diversas razones, siente terribles dificultades y si sobre su responsabilidad vive una familia, la gravedad tiene entonces proporciones mucho más inquietantes. Defendieron los Obispos la implantación de los Seguros Sociales Obligatorios, diversos y amplios para que muchos focos de inquietud quedaran eliminados en el seno de la sociedad. Los esfuerzos fueron premiados con el éxito. Y el principio de la seguridad obrera llegó a formar parte de la política nacional.

Para el bienestar obrero influye notablemente el establecimiento de diversas Cooperativas. El intermediario entre el productor y consumidor es el que generalmente absorbe gran parte de las utilidades y encarece el precio. Esto con la participación obrera en la propiedad parcial de las empresas serían factores decisivos de seguiridad social.

Religión-Moral-Sociedad.- Para que un Estado dé a sus súbditos los bienes que son el fin de la comunidad debe procurar la colaboración de todos los que la integran. Y sobre este punto establecen principios que son hoy más necesarios que nunca. ''Una educación, dicen, con elementos intelectuales, morales y religiosos es la mejor preparación para un buen ciudadano. Porque inculca el sentido de responsabilidad, el respeto a la autoridad y el miramiento por los derechos ajenos que son la base necesaria de la virtud cívica, más necesaria en una democracia, donde el ciudadano goza de mayor libertad y por lo tanto tiene mayor obligación de gobernarse a sí mismo. ''Nada tiene que temer el Gobierno de la formación moral y religiosa de sus ciudadanos, siempre que los gobernantes miren por los legítimos derechos de su pueblo. De la moralidad y religión no puede esperar el Gobierno nada más que estabilidad, orden y colaboración.

Recta administración.- Hemos tocado algunos tópicos. No todos ni mucho menos. Dejamos para el último párrafo la contemplación de un punto que es siempre de actualidad y que mereció especial atención de los Obispos en su Documento del 18 de Noviembre de 1951. Sabido es que la administración del Presidente Truman se ha visto envuelta estos últimos años en rumores, sospechas y hechos que dejaban malparada su honestidad administrativa. Los presupuestos tan elevados, la danza de millones, los contratos numerosos pusieron en prueba la honestidad de los hombres públicos. Y lo cierto es que muchos han tenido que dejar sus puestos bajo graves acusaciones; y en la campaña presidencial, Republicanos y Demócratas tienen su tópico sobre el ''mess in Washington el revoltijo'', atacando los unos la administración deficiente y tratando los otros de aminorar los hechos y proponer seria enmienda para el futuro. Mucho antes de la campaña los Obispos denunciaron sin ambajes toda la corrupción administrativa y ante la serenidad de los razonamientos y la equidad de las expresiones, hallaron eco favorable en la Nación. Todos juzgaron el documento modelo de serenidad, justicia y valor. Vale la pena citar algunos párrafos: ''El principio de que en política ''todo marcha'' porque a los políticos no se les exige ni pizca de honor, es un principio totalmente falso. Tenemos que conseguir del votante aquel sentido de obligación personal y de parte del elegido aquel sentido de pública confianza que da sentido y dignidad a la vida pública. Porque los elegidos para un cargo por sus conciudadanos han recibido un cargo con graves responsabilidades. No han sido elegidos para enriquecerse, sino para cumplir concienzudamente con un deber. En su hablar y obrar tienen las mismas leyes de justicia y caridad que los demás ciudadanos. La deshonestidad, la calumnia, la detracción y la difamación son tan transgresiones de los mandamientos de Dios en los hombres públicos como en los privados''.

Basta ya. Creo por lo dicho, por más fragmentario e incompleto que sea, poder sacar una conclusión. La Jerarquía de los Estados Unidos está presente en los problemas del momento y en ellos deja sentir su voz orientadora. Y no contenta con su labor intelectual procura crear aquellos organismos que ayuden a resolver los graves problemas. El que tantas de sus ideas se hayan transformado en leyes de la Nación prueba que hablan a su pueblo en el momento oportuno y de manera que su voz se oiga.

VICTOR IRIARTE, S. J.

Comentarios

JUEGO.- El hombre tiene que distraerse; es natural. Para que el juego tenga atractivo con frecuencia, es conveniente, si no necesaria, la apuesta. Pero todos los actos del hombre deben estar regulados por la prudencia y al separarse del justo medio, dejan de ser perfectos y dignos del hombre.

El juego físico y sobre todo de azar al que en este comentario nos referimos, ha llegado a cristalizar en aguada obsesión. Las Loterías por una parte (más de una por día) y las carreras de caballos por otra, son su principal exponente. Basta ver cómo la gente se arremolina en torno de las ventas de billetes de lotería y sobre todo cómo estudia absorto las engañosas combinaciones del 5 y 6, para poder llamar a Venezuela como lo hacía recientemente un escritor: EL GRAN GARITO.

Con la propaganda que a todas horas, en todas formas y en todas partes se le va haciendo, casi nadie puede sustraerse a la tentación del juego. Y las cantidades que juegan son fabulosas; siempre en desproporción con la situación económica del jugador. SOLO ENTRE LOTERIAS Y CARRERAS DE CABALLOS SE GASTAN ANUALMENTE MAS DE QUINIENTOS MILLONES DE BOLIVARES Pocos pueblos en la historia habrán llegado proporcionalmente a cantidades tan fabulosas.

Pero pueblo jugador tiene que parar en pueblo mendigo y sobre todo cuando el pueblo (como sucede entre nosotros) sacrifica sus míseros haberes al sueño de una súbita riqueza. Querer compensar este desastre con el aumento de ingresos en la Beneficencia Nacional, supone no conocer los términos de la comparación. El pueblo mendiga continuamente del Gobierno para sus necesidades. Pues bien; si el dinero que miserablemente se malgasta en el juego, se ahorrara, Venezuela podría contar ANUALMENTE CON MAS DE TRESCIENTOS MILLONES DE BOLIVARES de capitales nuevos para el fomento de la actividad económica.

Pueblo jugador desprecia el trabajo, única fuente de sólida prosperidad. Pueblo jugador trabaja a disgusto, como esclavo forzado con un rendimiento mínimo.

Pueblo jugador no quiere enfrentarse a la hosca realidad de la vida que supone esfuerzo y quiere resolverlo todo alegremente, instantáneamente, con un golpe de fortuna.

Pueblo jugador es pueblo pródigo, irresponsable, falto de sentido en la inversión y carente del sentido de ahorro.

Pueblo jugador es pueblo que rápidamente avanza a la miseria.

OTRO MAS.- Es algo que llama la atención el fenómeno de líderes comunistas que abandonan el partido desilusionados y con sus ideales insatisfechos. Hombres y mujeres hastiados de tanto atropello y miseria en el sistema capitalista, gravitan casi espontáneamente hacia el comunismo, cantor de la justicia y generoso pero fracasado forjador de futuros paraísos que nunca cuajan. Uno de esos disilusionados, de última hora es la Sra. Bella Dodd. Es interesante su trayectoria. Profesora de Ciencias Políticas en la Universidad HUNTER de Manhattan, fué fundadora de la Unión de Maestros (adicta a la doctrina comunista) y en 1943 dió públicamente su nombre al partido comunista y por sus méritos consiguió formar parte del Comité Ejecutivo Nacional. Pero en medio de sus actividades, en 1949, fué arrojada del partido, según reza el comunicado, por fascista y enemiga de las clases trabajadoras.

Han pasado tres años y ha sido llamada a los tribunales para testificar sobre las actividades comunistas en Universidades. Pocos como ella podían descorrer el velo. Y comenzaron sus declaraciones.

En 1944 se contaban afiliados al Partido Comunista 1.500 profesores; de ellos más de 1.000 trabajaban en Nueva Yokr.

Las Universidades de Columbia y Nueva York, lo mismo que las cuatro municipales de la Ciudad, Brooklyn, Hunter y Queens contaban con células comunistas. Había afiliados al partido entre los Profesores de Vassar, Wellesley, Smith, Harvard, M. I. T. y las Universidades de Michigan, California y Minnesota.

A pesar de las protestas comunistas que trataron de presentarla como falsaria, el Subcomité del Senado insistió en las pesquizas y llevó al banquillo del reo a más de 10 profesores.

Mientras esquivaban las preguntas de los fiscales con razones tan peregrinas como la de que no podían determinar quien fué el agresor en Corea **''porque no estaban allí en el momento de la agresión''** la excomunista Dodd repetía: Dios me perdone el mal que con mi actividad comunista he hecho.''

LOS ABUSOS DE LA ENSEÑANZA PRIVADA es el tema que de cierto tiempo acá se viene agitando en algunos sectores de la Prensa. No queremos ni por un momento amparar con nuestra palabra los posibles abusos que, como en todo lo humano hayan podido registrarse en el campo de la educación. Aquí, como en la medicina o el derecho, no faltarán los traficantes y los explotadores sin conciencia. Hecha esta salvedad, afirmamos, sin embargo, que las noticias propaladas por la prensa, tal como aparecen, constituyen una campaña injusta, infundada y sectaria contra la enseñanza privada. Es injusta: porque siendo relativamente pocos los planteles donde se abusa, se habla en general de la "enseñanza privada", dejando entrever que son más bien excepción los planteles donde no se abusa. Con datos en la mano podríamos probar lo contrario y lo haremos en su ocasión. Es infundada: porque se aducen a veces datos perfectamente vagos que luego se generalizan. Se ve a las claras que quien los recoge nunca ha trajinado por los predios de la enseñanza: para probar, por ejemplo, los abusos inauditos de "cierto colegio", se aducía como dato que la inscripción costaba ciento veinte bolívares. Realmente una inscripción de ciento veinte bolívares, entre nosotros, sería cosa inaudita. Pero luego resulta, según declara el mismo articulista a renglón seguido que en esa cantidad están incluídos el uniforme, los libros y el mismo derecho de inscripción. Si es así, ese plantel realiza maravillas con el dinero: porque sólo un uniforme medianamente decente y que sirva al niño para usarlo en ocasiones extraescolares, se acerca a los cien bolívares de costo; el precio de los libros, en algunos años de bachillerato, oscila alrededor de los sesenta. Entonces ¿qué queda al Colegio como derecho de inscripción? O ¿es que los Colegios privados tienen también la culpa de que la tela esté tan alta y los libros tan costosos? ¿No será más bien parte todo eso de un fenómeno social más amplio que se registra en Venezuela? Los libros son caros, como el calzado, el alimento, la vivienda y el vestido. . . Así se escribe la historia! Es sectaria e insidiosa la campaña, porque tiende a presentar la enseñanza privada, en su mayoría, como algo inmoral, desordenado, que reclama urgentes medidas de reforma y control por parte de las autoridades educacionales. Algo que se tolera como un mal necesario, ya que la enseñanza oficial no da abasto al alumnado venezolano; algo que debe desaparecer con el tiempo. . . Si lo que se busca sinceramente es la corrección de abusos, no creemos sea la forma más correcta involucrar por igual a la mayoría de los Colegios en una serie de acusaciones hechas a la ligera. Existen autoridades superiores y propias de los mismos Colegios, máxime cuando se trata de los Colegios Católicos, los cuales constituyen la mayoría de los planteles privados de Venezuela. ¿Porqué no se plantea a ellas la queja? ¿Por qué se lanza una campaña tan grave y tan a la ligera? Es como si pra corregir el abuso de ciertos periodistas sin escrúpulos y sin preparación, se desatara una camapaña cerrada contra la Asociación de Periodistas. O como si se apelara al Ministerio de Comunicaciones, de Justicia o del Interior, como único medio posible de corregir los abusos de esos periodistas que afirman si probar. No queremos amparar a los traficantes —lo repetimos— ni en la educación, ni en la medicina, ni en el derecho. Pero protestamos contra afirmaciones que dejan entrever que la mayor parte de los educadores no pasan de ser vulgares explotadores.

PROGRAMAS DE RELIGION: acaba de promulgarlos, para toda Venezuela, la reciente Conferencia Episcopal celebrada en Barquisimeto en setiembre del presente año. Abarcan, en Primaria, el quinto y sexto grado. En Bachillerato los cuatro años. No señala el Episcopado un texto obligatorio para toda Venezuela: al igual de otras muchas naciones, entre las cuales se cuenta Italia, el Episcopado nacional nada dice de textos concretos limitándose a recomendar unos cuantos, como aptos para ser consultados. De no mediar, pues, disposiciones diocesanas, el profesor queda en libertad de escoger el texto que juzgue más pedagógico y más acomodado a la capacidad y condición concreta de sus alumnos. El programa es denso y comprende los principales aspectos de la enseñanza religiosa. En las Directivas que lo preceden se recuerda la necesidad de conjugar la enseñanza teórica con la práctica, ya que la Religión es esencialmente vida y de poco serviría poseer unas cuantas nociones abstractas si no estuvieran respaldadas por el ejercicio cotidiano de las virtudes cristianas. Con júbilo acogerá estos programas todo educador consciente de lo que representa la enseñanza religiosa en el conjunto de la formación integral cristiana de la juventud. Gracias a ellos, quedará unificada en toda Venezuela esta enseñanza. Porque a nadie se le ocultan los múltiples obstáculos con que tropieza la Religión en los Colegios aun católicos: horarios oficiales demasiado recargados que apenas permiten un escaso margen de tiempo disponible; nerviosismo de exámenes que se cierne periódicamente sobre el psíquismo del alumno, acaparando su atención; relativa escasez de profesores realmente competentes en materia religiosa, quienes posean no sólo la ciencia sino la técnica pedagógica. Por estas y otras razones, la Religión venía a ser algo así como la cenicienta de las asignaturas. Urge acabar con este estado de cosas. Un primer paso será la implantación de estos programas. Eficaz estímulo será, igualmente los exámenes de fin de curso, presididos por delegados oficiales de la Autoridad eclesiástica, como ya se estila en varias diócesis. No será fácil, en el escaso margen que permiten los horarios oficiales, recorrer pedagógicamente este programa en toda su extensión: ojalá se conceda a los Colegios mayor flexibilidad en la distribución de sus horarios, de manrea que los Católicos puedan intensificar la más vital de las enseñanzas, dentro del marco de la formación integral. En todo caso, estos Programas serán un óptimo ensayo para apreciar en concreto qué se puede y qué se debe enseñar en los Colegios Católicos en materia religiosa.

Historia

Celebrándose este año el Cuarto Centenario de la muerte del gloriosísimo Apóstol de las Indias y del Japón San Francisco Javier, S. J., ofrecemos a los lectores estas interesantes páginas que enfocan la presonalidad de aquel brillante joven compañero inicial de San Ignacio.

JAVIER, EL JOVEN DE LA POSTGUERRA

PRIMERA PARTE

La tragedia de un ideal

El que no se haya asomado a la realidad de un pueblo postbélico, no es capaz de concebir la fuerza que un ideal exasperado, o ilusión rota puede ejercer sobre la juventud.

La guerra ha impreso sobre todos el sello realista de la contingencia. El joven vencedor que a los catorce o dieciseis años se ha visto emancipado de la familia, en una continua aventura de muerte y con un arma que le hacía dueño por conquista de cuanto pisaban sus botas guerreras, siente la necesidad de vivir, de gozar, y —enseñado por la fugacidad de la vida— de vivir y de gozar a prisa. Sus años de combate han sido un caminar cansado y congojoso, entre dos hileras de camaradas que sucumbieron cuando aún no habían comenzado a vivir. La dura realidad le ha demostrado en un teorema de cadáveres, que el placer no es ningún mendigo que torna muchas veces a tocar el aldabón de nuestra puerta. El tesoro del hombre es el placer presente —no la esperanza ni el pasado— y es preciso lanzarse de bruces sobre su cauce.

¿Qué extraño, pues, que su voz repita el eco de aquel lema positivista y ebrio de Heine: ''Dejemos el cielo a los gorriones y a los ángeles, nosotros queremos champán, rosas, y el baile de ninfas sonrientes?

Tras los años sueltos de su juventud despótica, el joven que vuelve a su hogar, ya no encuentra tampoco el peso de una autoridad que le constriña; vuelve como señor, no como súbdito; es un huésped, no un hijo. Además la guerra, al clavar sus zarpas agudas en la familia, ha dejado mucho dolor que olvidar, para poder preocuparse de las travesuras de un adolescente.

El joven vencedor es un subátomo suelto cargado de electricidad. Gira con vértigo en torno a la aventura.

Pero se me van sin querer los ojos a las páginas macabras de Plievier. El cuadro está cargado de tintas obscuras y ante él se siente el terror de lo trágico. Es el drama de la juventud vencida escrito con espectros y con cadáveres sobre la página nevada de la estepa rusa; el ideal fanático, la fe ciega de una juventud que cree en un hombre —el Fuhrer— y marcha cantando hacia una victoria falsa. Los cantos se van apagando, poco a poco, al irse apagando las gargantas; el ideal se despierta con el frío helado de una realidad fatal; y la fe se torna desesperanza, al pasar el tiempo con alas de hambre y de abandono.

—Los cuadros de aquel Stalingrado rendido son el exponente de una juventud desesperada.—

Y al leer sus escenas añorantes de amores lejanos, de glorias pasadas, de comodidades y aun de grandes fortunas, de las que sólo permanece un sueño torturante, se repite en mi alma el eco de Heine:

> **''Dejemos el cielo a los gorriones y a los ángeles. Nosotros queremos champán, rosas y el baile de ninfas sonrientes''.**
>
> **''mas. . . para el que no puede pagar el vino, las rosas y las ninfas, no queda otro remedio, que alejarse un poco —lo bastante para no estropear la alegría de los demás— y poner en sus sienes el cañón de la pistola. Un hombre se va, un átomo menos. La naturaleza es eterna, el poder de las pasiones es inagotable. El sol sale por las mañanas, para madurar nuevos racimos, nuevos hombres, nuevas mujeres. Y el caos crepuscular continúa su zarabanda, como un torbellino de polvo en un rayo de sol''.**

Ciertamente; a esta juventud vieja antes de tiempo —la juventud no es una edad del cuerpo sino del alma—no queda sino el camino infame del suicidio, cuando todo es vida a su alrededor; el sabatido de la angustia que se mira, como un sauce lloroso en el estanque de su desdicha, cuando todo es alegría y placer; o el vesánico del placer loco, para poder olvidar su pasado, enrolándose, en la ''danza crepuscular'' del mundo vencedor. El que ayer vivió en un palacio ducal; y ha tenido que descender, harapiento de honra y vestido, a través de las ruinas de su grandeza anterior, mendigando una madriguera y un pedazo de pan, tiene la necesidad perentoria de olvidar, de sumergirse en un Leteo —sea cual fuere— que le cambie el panorama de su realidad agobiadora. Y como ya no tiene fama que perder, su carrera es más loca, más desatada. . . ¡y más trágica!

Este el ''Trivium'' aterrador y patológico, que a los que no son héroes, señala la derrota con su flecha cruel de angustia.

La postura del joven postcombatiente —la del vencedor que tiene que gozar aprisa, y la del vencido que tiene que olvidar, también aprisa —nos parece muy natural. Cuando no se tiene temple de héroe al dolor no se le abraza, se le ahoga.

Pero entre lo negro refulge más la luz. Por eso voy a presentar, sobre este telón macabro e inmoral, la antorcha de un joven de postguerra, que fué héroe. Un joven que su[illegible] nadie, qué es el desgarrón de una fama, y la miseria de una casa descendiente de reyes; un joven que subió muy alto, que sintió muy hondo el orgullo de sentirse noble y rico, para paladear mejor el rejalgar de una derrota y de una estrechez; de un joven —muy héroe, pero muy joven— que tenía el amor en carne viva, apasionante, desasosegado, con ansias inaplazables de ser saciado.

Amar aprisa, olvidar. Los dos aguijones de la postguerra!

El honor del hidalgo.-

—Del trono a la miseria—

El caballero de la mano en el pecho que Doménico Theotocópuli nos retrató en su cuadro sombrío, ha eternizado al hidalgo del siglo XVI. Rostro severo que exige consideraciones y reverencias, gesto de juramento y espada toledana —tal vez su único tesoro— amenazando desafíos al que se atreva a escarnecer su honor. Y unas ropas negras predicando religiosidad.

Ludvic Pfandl, el maravilloso conocedor de nuestra historia y de la psicología de nuestros personajes del siglo de oro, no duda en afirmar:

> ''El español de entonces se caracterizaba por su orgullo de raza, de nobleza, de fe, oriundo de la edad media y acrecentado durante el reinado de los Austrias; se distinguía además, por la altivez de guerreros y conquistadores, adquirida a la sombra de la reconquista patria y del descubrimiento del Nuevo Mundo''.

Y añade a renglón seguido, esta especificación que nos puede hacer conocer más a fondo el carácter navarro de Javier, embriagado de gloria:

> ''Los navarros, Aragoneses y Vizcaínos reclaman para sí el título de nobles, por considerarse como los más antiguos y fieles paladines de la reconquista. ''Omnes sunt in hac regione nobiles ex privilegio regis, quia ista sola natio cantabrica mauros expulit'' escribía aún en 1669 un fraile franciscano (1).

Y no menos revela el carácter altanero de los antiguos nobles, las fórmulas de coronación de los reyes. Reza así la de los monarcas de Aragón:

> ''Nos, que cada uno valemos tanto como vos, y juntos más que vos, os ofrecemos obediencia si mantenéis nuestros fueros y libertades y si no, non''.

No es pues extraño, que como anaquefaleiosis de su exposición, concluya Ludvic Pfandl, con esta frase lapidaria, propia de su expresivo decir:

> ''El honor era para todo bien nacido, como una virtud de orden interior, espiritual''.

Por eso llegó a ser un tópico de nuestra literatura. El honor es el pivote sobre el que gira casi en su totalidad nuestro tearto, (2) —exceptúense los Autos

---

(1) ''Introducción al Siglo de Oro'' por Ludvic Pfandl; Traducción del P. Félix García. Agustino. Segunda edición, 1947. Cap. VI, p. 138. Editorial Araluce. Barcelona.

(2) Es interesante para conocer esta faceta el trabajo de A. Rubio y Lluch; ''El sentimiento de honor en el teatro de Calderón. Barcelona, 1882.

sacramentales que son de otro orden, aunque en él no juega un papel del todo secundario tampoco el honor— y es el hontanar del que bebieron su inspiración nuestros romances —Ilíadas sin Homero los llamó Lope— y el punto blanco con que se ensañaron nuestros autores de picarescas.

Y Javier era hidalgo, muy hidalgo. ''Todo santo, antes de ser santo, es hombre'' —afirma Chesterton, en una de esas frases al parecer vulgares y sin importancia. Javier fué hombre español, de su siglo, navarro, y además grande de un reino.

El árbol genealógico de los Javier hunde sus raíces más profundas en terrenos musgosos de realeza y nublados de leyenda. Su madre, Dª María de Azpilicueta Aznárez de Sada, podía encontrar ascendientes suyos en los tiempos hazañosos de Carlo Magno, y emparentada directamente con los primeros reyes de Navarra y de Aragón.

En 1506, estaba el castillo de Javier en el cenit de la gloria. El reino de Navarra, aunque no había obtenido en Don Juan de Albret un Rey heroico en la pelea, ni habilidoso en la política, había sin embargo, encontrado un Rey amante del fausto, del arte, y de llevar con elegancia —como todo francés— su autoridad. Víctor Gebhart nos lo describe como ''hombre de poca capacidad y escaso valor; pero de condición afable y llana, supo ceñir con brillos su corona'' (1). Sabía colmar de honores y de riquezas a sus vasallos. ''Su mayor defecto —añade Gebhart— consistía en la facilidad con que abandonaba a sus favoritos los cuidados del gobierno''.

Pero este mismo defecto redundaba en honor del castellano de Javier.

Don Juan de Jassu era entonces el presidente del Real Consejo del Reino, y el ''favorito'' del Rey. Era por lo tanto el verdadero soberano del ostentoso Reino Navarro.

En estas circunstancias nació Javier. Fué un día de primavera de 1506 —el 7 de abril— cuando la vieja fortaleza, cargada de historia, se remozó de juventud con el nacimiento del noble benjamín. Pocos meses antes, en la vecina ciudad de Sangüesa —distante tan sólo 8 Kms. del castillo—, había nacido el príncipe de Viana, Enrique de Albret. Conocida la índole del monarca y la Privanza de Don Juan, no es extraño que los dos adolescentes —príncipe y castellano— trenzaron a menudo sus nobles manos en los juegos y paseos, por los campos aledaños del castillo, mientras la corte marchaba de caza a la vecina sierra de Leire.

Javier, por consiguiente, había bebido, sólo con nacer, la nobleza más grande y el orgullo más justificable. Era español y era navarro; y entre los navarros, había heredado como nadie el jugo de la reconquista.

Su castillo fronterizo databa de los tiempos belicosos del Rey Trovador —Teobaldo I— que en 1236 lo había encomendado a Don Adán de Sada, ascendiente de Dª María. Y aún guardaba, entre sus almenas, choques de armas e historias fantásticas de algaradas morunas.

Pero bajemos ya al terreno real de nuestra tesis. Que este joven bebiera desde el instante mismo de nacer, su orgullo de casta, no es sólo una consecuencia lógica de las circunstancias de su casa, sino un hecho incontrastable que confiesan —tal vez un poco resquemados de su altanería— los contemporáneos de Javier en París.

Sin adelantar ideas, haré constar que la fortuna de Javier al arribar a la capital francesa, había cambiado totalmente. Era poco más que un hidalgo pobrete, de los que gustaba ridiculizar Quevedo. No obstante, jamás cedió en su orgullo de casta.

Nos lo pintan sus compañeros como un joven con muchos humos de nobleza —se hacía llamar Don Francisco de Jassu (1) —que a pesar de su penuria económica, derrochaba manirrotamente y sostenía un criado para su servicio y un caballo para su recreo.

Algún burlón se dió cuenta de la lucha que en aquel joven altivo se reñía entre sus escaseces y sus presunciones. Tal vez le vieron llamar —envuelto en las sombras de la noche y de la vergüenza— en el aposento de aquel estu-

(1) ''Historia general de España y de sus Indias, desde los tiempos más remotos hasta nuestros días. Cuarta edición, Tomo IV. Cap. LVI. p. 419 (886).

(1) Es de advertir que el apelativo de ''Don'' fué en un tiempo privativo de los Reyes y luego se extendió a los grandes y nobles del Reino.

diante entrado en edad —decían que era noble, aunque él, ¡sublime contraste con Javier! gustaba de aparecer mendigo— para pedirle prestado algunos luises de oro. Y desde entonces la burla rodó por los corros estudiantiles, cansados de noblezas. Las acciones del noble navarro se subrayaban con la rúbrica mordaz de una risa escéptica.

La honra de Javier sufrió mucho aquellos meses. Por fin un mensajero ensilló su caballo nervioso. Devoraba los caminos de Francia en busca de la nobleza despreciada del joven navarro. Una carta volcánica, rasgada, exigía la ejecutoria judicial de su nobleza. Y después... un sueño —¡aún!— de ambición: una canongía en la catedral Iruñesa. ¡Aún en la miseria y en la burla, seguía soñando aquel hidalgo en cumbres de gloria!

Pero tal vez uno de los testimonios más fehacientes psicológicamente de aquella comezón de gloria que tenía Javier en el alma, nos lo propone el mismo hecho de su conversión.

La intuición psicológica de Ignacio de Loyola ha quedado como un tópico en la historia. E Ignacio, aquel inspirado conocedor de hombres, no atacó en Javier sino un vicio: su vanidad.

Pero sin analizar aún el mismo proceso de su conversión, consideremos un poco sus preámbulos.

San Ignacio confesaba en aquellas tardes confidentes de su vejez, dando la historia de su vida —hasta sus travesuras de ''muchacho'— se desgranaba en los atardeceres de la azotea romana, que la conquista de Javier había sido la que más oraciones y trabajos le había costado. Ya este mero hecho es significativo. ¿Por qué Javier esquivaba, repetía, a aquel estudiante suave y caritativo, de modo que apenas podía tomar contacto con él, si no era para pedirle algunas monedas? Se podría objetar que por, razones políticas. Pero no es verosímil que aquel Ignacio que ocultaba con tanto celo su nobleza, hiriera con ella al joven navarro, enemigo antaño de sus banderas incluso nos es lícito creer, que Francisco no se enteró hasta muy tarde del pasado de Loyola. Mas, no obstante, había dos puntos en los que ambos estudiantes diferían. El primero, tal vez el más poderoso psicológicamente, es que Ignacio, aunque con humildad, hacía escuela, era un maestro y un director de jóvenes. Proponía ejercicios piadosos desacostumbrados —ñoños para un Javier lleno de ínfulas y de personalismos—, constreñía la vida a unos cauces austeros de cristiandad, y, sobre todo, gozaba de un ascendiente superior entre sus compañeros, que no se podía avenir bien con el galleo de Francisco. Pero además como colofón de la repugnancia de Javier a Ignacio, se juntaba la disparidad física de ambos. Javier se gozaba de su agilidad en los certámenes de la Isla del Sena, Ignacio cojeaba; Javier con criado y cabalgadura, Ignacio con hábitos raídos; Javier altanero, Ignacio humilde.

Por eso Ignacio, cuando a fuerza de favores, logró acortar las distancias, no empleó sino una frase para la conversión del navarro; ''Javier, ¿Qué le importa al hombre ganar todo el mundo. . .?

Me he imaginado muchas veces la escena: Javier —centro de un grupo de escolares que le aplauden sus éxitos— se paladea en su gloria.

—''Mi padre fué Doctor en leyes y consejero del Rey. . . Mi tío Don Martín. . .

E Ignacio, rozándole con suavidad el hombro, deja caer con un cuchicheo de brisa desengañada: ''Javier, ¿qué importa ganar el mundo. . .?

Y se aleja despacio con su indeciso cojear. . . ''Porque si llego a borrar este vicio —confesaba Ignacio al humilde pastorcito de la Saboya— espero de Javier un santo taumaturgo''. La historia le ha dado la razón.

Pero aún creo que permanecería una duda en nuestra conciencia. Porque en historia la deducción es lógica, pero la lógica no es necesariamente la verdad. Ella dirige los pensamientos, pero aunque estos sean muy rectos pueden no estar conformes con la realidad. Por eso vamos a aportar el testimonio, irrebatible: la propia confesión de Javier.

Si sabemos leer en sus escritos, oiremos la confesión de aquel que antes de ser santo, fué noble, navarro e hijo del siglo XVI. En todas sus páginas se halla su testimonio: una veces implícita, otras explícita, pero siempre formalmente.

Es en verdad curioso el tratado completísimo que nos ha legado sobre la humildad en sus cartas e instrucciones. Pero es más curiosa la configuración interior de este tratado. Para el que conozca un poco íntimamente la literatura ascético-escolástica de aquella edad floreciente en ascetas filósofos, no puede menos de ser sorprendente el estilo ingenuo, desnudo

de citas, que usa aquel Doctor de la Sorbona. En franca contradicción con su época, nos ofrece una exposición práctica, riquísima, eso sí, —y es la fuerza de nuestro argumento— en psicologismo, en experiencia, y en remedios que como él mismo confiesa ''mucho le ayudan para vencer este vicio''. En sus cartas se ve al humilde que no nació con la mansedumbre sino que la ha conseguido a fuerza de vencimiento y de piadosas estratagemas y rigurosas mortificaciones. Mas para nosotros son aún más ricas sus humildes exclamaciones —sublimes ''mea culpa'' de su vida pasada: Ay vanidad, vanidad! Cuánto mal has hecho, haces y harás. . .!

Si el lugar y el tiempo me lo permitieran, gustaría de alargarme en este punto, porque es cardinal para mi propósito: ''Javier sentía en carne viva el aguijón de la honra''.

Esa es la savia que bebió en su cuna, aquella mañana de primevera de 1.506. . . .Pero el único fin de aquella hidalguía, era de sentirse rota e infamada. . .

El cenit de la gloria estuvo para los Jassu muy cercano a la noche de la infamia. El péndulo de la fortuna jugó cruelmente en su vaivén de contingencia.

Un día de verano de 1512 —24 de julio— los caballos de la comitiva regia abrevaron en el pozo medieval del castillo. En la poterna gótica se perfiló un adiós. Lágrimas de Dª María, un beso en las mejillas sonrosadas del benjamín, —aún tenía 6 años— y Don Juan de Jassu partió para siempre. Don Juan III, cobarde en los momentos difíciles de su reino, volvía a repasar los Pirineos camino de su dulce Francia. El fiel favorito siguió en su suerte al desdichado monarca. Aunque las tropas castellanas respetaron a los vencidos, tres años después el fastuoso reino navarro se había troncado en una provincia más del reino de Castilla, y la familia de los Jassu había pasado a la historia.

El 15 de octubre de 1515 —unos meses tan sólo habían transcurrido desde la anexión oficial del antiguo reino de Navarra a Castilla— Don Juan de Jassu, murió según Gebhart de dolor y de vergüenza. Bajo aquella misma ojiva, del portón volvió a enmarcarse la figura de Dª María, pero ahora con tocas de viuda, detrás de un féretro.

¡Era el comienzo de la catástrofe!

Al año siguiente, Enrique de Albret, juguete de Francisco I, reclamó la lealtad de los Jassu para reconquistar su añorado trono Iruñés. Los Jassu respondieron como se lo exigía su sangre. En su mismo castillo fronterizo se juntaron los conciliábulos de la conjuración. Y una mañana, Miguel y Juan, después de haber pedido la bendición de su madre y de haber acariciado a su hermano pequeño —aún Francisco no tenía diez años— montaron en sus cabalgaduras al frente de las mesnadas roncalesas. Entre el oro del sol y del camino, Francisco se complacía en el brillo de las cotas y de los cascos que refulgían. Sus ojos educados al fulgor de las espadas y a la configuración almenada de las murallas y a la actitud erguida y lineal de los torreones —estrofas rígidas de una epopeya pasada— resplandecían con ansia de lucha y de ideal, aquella mañana de su niñez. Toda la nobleza de su nacimiento, estaba de puntillas en su alma, asomándose por sus pupilas negras y grandes. Era la primera vez que se miraba sobre el cauce de la guerra agitando su pañuelo fué despidiendo la fantástica cabalgata.

—En un rincón del oratorio Dª María quemaba con sus lágrimas los pies del Cristo milagroso. A su lado el benjamín, sintió también que las lágrimas le brotaban. . ., tal vez, y, no sabía por qué! Al lado de su madre, y a los pies del Cristo, aprenderá la difícil lección del sufrimiento.—

El desastre fué atroz. Las tropas francesas derrotadas en San Juan de Pie del Puerto, hubieron de repasar los Pirineos, dejando a su capitán en manos del ejército de Cisneros. Y un día, una patrulla de hombres llamó a las puertas del Castillo. Traían un documento para la Señora propietaria. El Cardenal regente ordenaba destruir todas las fortalezas navarras, excepto la de Pamplona, refugio seguro de sus tropas. Así se dificultaba a los rebeldes todo conato de sublevación. En la lista de baluartes por destruir figuraba en primer puesto el de Javier ''por haberse allí reunido los conjurados'' (1).

Francisco muchas veces se quedó mirando al foso que poco a poco desaparecía entre las ruinas. Las torres cuarteadas, eran muñones sangrantes —las estrofas épicas y hazañosas, son ahora estrofas quebradas de un Manrique que canta a la muerte— pidiendo compasión al cielo. El golpe de una desilusión en el corazón de un joven, todo ideal, es de un efecto caótico. El joven, que se despierta a la juventud, con una desilusión, ha despertado mal. Aún Javier recordaba

(1) Schurhammer. Vida de S. F. Javier. Capítulo I.

la gloria de su Castillo soberbio minado por los siglos, y el adiós ilusionado a las tropas roncalesas. Y ahora su castillo era un palomar arruinado. Alguna vez quiso ascender a la torre de homenaje para contemplar el correr lento del Aragón, y no pudo, porque la torre ya no existía.

Y desde entonces el resbalar por el tobogán de la fortuna fué virtiginoso.

En 1520 se vuelve a insurreccionar la lealtad navarra del conjuro de su Rey. Y de nuevo el Francisco animoso —14 años de vigor y de ideal— torna a despedir las tropas de sus hermanos. La sangre de Francisco comenzó a bullir de nuevo en anhelos de guerra. Pamplona cayó en poder de los insurrectos, Javier comenzaba a soñar de nuevo con su Castillo, en su gloria, en su venganza. La madre junto al Cristo seguía llorando en silencio. Los corazones maternales siempre adivinan las desgracias. . .

La fortuna volvió a jugar en su vaivén de péndulo. Primero las derrotas de Logroño y Noain, después las gestas maravillosas pero inútiles de Amayur.

. . .Y una tarde de luto volvió a ceñirse sobre las ruinas denegridas del castillo. Juan había caído prisionero y esperaba su sentencia capital en la cárcel de Pamplona. Los dos heroicos capitanes habían sido declarados traidores al Emperador. —¡Traidor un hidalgo!—.

Tras el aparente éxito de la campaña primera, caía más dolorosa la infamia. Dª María ya no soaba usar la nobleza de sus apellidos en las firmas de sus cartas íntimas; sólo tenía un apelativo: Dª María. . . ''La Triste. . .'' Aún nos quedan algunos testimonios de ello, que declaran con elocuencia, cuán rudamente descargó el infortunio su golpe sobre aquellas almas hidalgas.

El año 1523 fué el postrer aldabón de la miseria en la puerta del castillo. La misericordia del Emperador concedía un perdón general a los nobles navarros, esperando en torno su lealtad y su obediencia. Sólo unos cuantos, entre ellos los Javier, eran exceptuados. Y con la infamia penetró agazapada la penuria.

La plebe siempre ha deseado una revancha de sus señores, hacerles sentir su dominio, reirse de sus pergaminos y de su nobleza. De ahí se han originado siempre todas las revueltas y todas las revoluciones. Y la plebe, cuando ve a sus antiguos dueños humillados, impotentes sometidos a una suerte tanto más dura cuanto menos esperaba, suele ser cruel. Por eso los colonos de los pingues terrenos que Don Juan de Jassu había obtenido en su época de esplendor, se negaron con altivez a pagar sus frutos a unos traidores de lesa Patria. Aun los sabreros de la sierra rehuían insolentemente el pago de la aduana. Vez hubo en que Francisco y sus hermanos, heridos en la honra, persiguieron a los zagales, espada en mano, para vengar el desacato por la fuerza. La ira se agolpaba a sus ojos y temblaba en los dedos nerviosos que sostenían el acero... cuando el zagal insolente, burlón, con un sosiego despectivo abrió su escarcela y les alargó un pliego judicial: ''Los territorios del castillo estaban excluídos de la Aduana''.

La situación era deseperada. La miseria acurrucada en el corazón soberbio de los Jassu, mordía sádica su honra.

Así amanecían las auroras grises, cuando Javier, con sus decinueve años en carne viva, con su corazón apasionado, más sensible y más sediento de amar, por el contraste de la desgracia, se despidió de su madre, para enrutar su vida de nuevo hacia la gloria. Mucho se discutió en la casa sobre la partida de Francisco a París: la bolsa estaba exhausta y los estudios eran caros. De ahí las congojas y los combates entre su vida rumbosa de noble y su dinero escaso de vencido, que en París le hacían escribir aquellos pliegos torturantes a su familia.

Javier al ensillar colocó en su montura el equpaje: una juventud pasional, un corazón de diecinueve años, y unas heridas profundas, resquemantes, que había que cauterizar con el olvido.

Javier era un joven de postguerra, enrutado hacia un país embrujado de libertad. . . y de libertinaje. El héroe y el joven agarrados de la mano van a trabar la batalla. . .

Santiago de Anitua

---

(1) Magistralmente está retratado el ambiente de esta época de los Javier en el primer capítulo de la vida del Santo que escribió el P. Schurhammer como esbozo adelantado, de la Gran obra que acaba de imprimir en Roma con todo lujo de datos, y con un método de investigación exhaustivo de la materia.

Documental

¡LA REINA NOS VISITO!

NTRA. SRA. DE COROMOTO EN CARACAS

Por fin. . . nos llegó el día; y también Caracas se vió honrada con la visita de la coronada **Reina de los Venezolanos.**

La espera había sido larga, pero sin impaciencias nerviosas. Aunque debemos confesar que ya cuando veíamos muy cerca la fecha de la esperada e inolvidable visita, quien más quien menos, todos sentíamos no poco de santa impaciencia, por el anhelo tan grande de acabar de verla entre nosotros.

La Arquidiócesis capitalina se había movilizado de punta a punta. Ni ciudad, ni pueblo, ni caserío iba a quedarse sin demostrar en la forma más rumbosa y sincera, que también por estos lados de la Patria cuenta la Madre de Coromoto con muchos y muy fieles hijos que estaban esperando demostrarle cuánto la aman.

Venía nuestra Reina desbordando una amplia sonrisa de maternal regocijo, después de la acogida clamorosa y devotísima que le acababan de dispensar en su recorrido por ciudades como San Felipe, Pto. Cabello, Valencia, y tántos otros pueblos intermedios.

Su carroza traía el olor de las oleadas de frescas flores, y del incienso, y sobre todo de las millaradas de plegarias que en su paseo triunfal habían ido apilonándose en torno al bendito relicario, trono de las gracias de la Madre de Dios y Madre de los venezolanos.

Así engalanada con tan bellos trofeos, así acariciada por las miradas insaciables de miles y miles de hijos agradecidos, que acompañaban la carroza por largos trayectos, así hizo su entrada en territorio de la Arquidiócesis caraqueña la providente consentidora del cacique de los Cospes.

Maracay, corazón de los primorosos valles aragüeños, se abrió en solemnisima manifestación de regocijo. No importó que un aguacero pertinaz desafiara a la imponente manifestación que a las puertas de la ciudad quiso dar la más fervorosa bienvenida a la Señora de la Patria. Y en pujilato de emulación, todos los pueblos de Aragua, y luego Miranda, se vistieron de gala, se echaron a la carretera y a las calles y plazas, montaron arcos de triunfo y sacaron a relucir todo el más completo repertorio de sus repiques solemnes, de sus cohetes, de sus bandas de música, de sus cantos y sus incontables exclamaciones de júbilo. Aquello eran olas humanas, en las que sin distinción de color ni de posición social, —perque todos eran una misma cosa: hijos de María Santísima de Coromoto—, todos brindaron sus almas y sus corazones llenos de fe, de piedad y de amor a la bondadosa Reina que los venía a visitar. A su paso por todas partes se veía el efecto innegable de su gracia renovadora de la fe; porque no eran sólo las manifestaciones de regocijo externo y bullanguero, lo que así nos hacía pensar, sino que la piedra de toque de aquella verdadera devoción era el número insospechado de personas que en todas partes se acercaban a la recepción de los santos sacramentos de la Confesión y Comunión. Lo que ninguna misión predicada habría jamás obtenido, aun con el mejor de los frutos, eso la estaba obteniendo con su paso triunfal la robadora de los corazones, la Reina de Coromoto. Aquello era un terremoto espiritual que iba removiendo vidas y conciencias, sacando a tierra viejas raíces de catolicismo olvidado y mortecino, y haciéndolas reverdecer en frutos de verdadera fe y piedad cristianas. María Santísima hacía como un alarde de cumplir con la misión propia que le encomendara su Divino Hijo; su triunfo lo aprovechaba Ella no para sí, sino para acercar a sus hijos al trato y amistad con nuestro her-

mano mayor, con su Hijo Primogénito, Jesucristo.

Así la vieron pasar los valles del Tuy; y luego remontando la serranía, y tomando el cauce de la carretera la vieron llegar los viejos pueblos de Barlovento; y en todas partes se obraba el milagro supremo, el de la renovación sincera de la fe de toda clase de personas. Y eran escenas que conmovían los ojos más impasibles, las que se iban sucediendo en torno a la venerada reliquia: qué miradas de dulce piedad las que todos le dirigían; qué exclamaciones y frases más conmovedoras las que se oían de labios que vibraban a impulsos de un corazón creyente y agradecido; qué incontenible anhelo y qué luchar para acercarse a ver a la Madre misericordiosa, para decirle una terneza, para pedirle una bendición, para ofrendarle una flor de un beso que era obsequio, y era súplica y era acción de gracias al mismo tiempo; cuánta fe, cuánto fervor, cuánto desprenderse y despreocuparse de todo, para poder estar más tiempo con Ella, y poderle rezar bastante, y poderle cantar, y pedirle gracias. . . Y luego, qué escenas las de las despedidas, las salidas de un pueblo para otro; aquellos decirle adiós con los labios, y con las manos y con las miradas que se alargaban y se alargaban hasta más no poder, y por último con los hilos callados y ardientes de lágrimas que surcaban las mejillas no de solas mujeres, sino de hombres graves y maduros. En todos estos momentos era imposible no sentir como resonando, en bocas de los ángeles, por el espacio de los cielos y en torno a la carroza, la palabra inmortal del himno mariano del Evangelio: -me llamarán bienaventurada todas las generaciones, porque me ha hecho grande el que es Todopoderoso. . .-

En Caracas.- Aquí la expectativa era grande. Se había corrido, sin saberse cómo, por todas partes un arrollador contagio **coromotista.** Día a día nos iban llegando las noticias de lo que estaba pasando casi a nuestras puertas. Los Teques, Petare, Guarenas, etc., nos habían dejado oír demasiado claro el eco de sus triunfales y devotas celebraciones. Ya en todas partes se conocía el Programa oficial decretado por la autoridad eclesiástica, y se hacían planes y comentarios cada vez más entusiastas para la semana coromotana que estaba ya en puertas.

Caracas no podía quedarse atrás en su demostración de fervor y júbilo religioso. La capital de la República tenía que hacer las cosas en grande, y bien, y dar la nota de un recibimiento y unos festejos que señalasen un hito, difícil de superar, en la vida espiritual de la nación.

Dos días antes de su llegada, empezó a aparecer la ciudad toda engalanada de banderas y gallardetes. Había un atafago de búsqueda y despacho de banderines, insignias, telas azules, pendones, cromos de la Coromoto, etc. Todos querían adornar a toda gala el frente de sus casas. Plazas y avenidas flameaban airosas banderas, y acababan de poner en temple los ánimos ya sobradamente bulliciosos y alegres ante un suceso que venía a sacudir aun a los ánimos más apacibles o indiferentes.

Continuos días de lluvia habían precedido; parecía que el cielo había adelantado todo lo que le tocaba llover, para hacer luego un paréntesis de días despejadísimos en honor a la regia visitante del valle de Caracas. Por eso el Domingo 5 de octubre, día del gran recibimiento, amaneció esplendoroso, con el toldo azul del firmamento bien prensado para que no se filtrase gota de agua que pudiera hacer parpadear la dulce mirada de nuestra Reina y Madre.

Nadie pudo predecir, ni siquiera sospechar, lo que iba a suceder aquella tarde del Domingo 5. Los ríos humanos de una población de casi el millón de habitantes, empezaron a confluir, de todas direcciones, hacia el Este, hacia la gran Avenida a cuyos lados han ido extendiéndose y poblándose tan numerosas urbanizaciones hasta los límites del Distrito Federal, y luego de allí en adelante en territorio del Estado Miranda, por varios kilómetros, hasta la zona misma del aeropuerto de -La Carlota-.

El más sano ambiente de regocijo dominaba en todas partes. Pronto fueron no sólo grupos de gente, sino racimos de personas, y densas masas humanas las que empezaron a repletar sobre capacidad cuanta zona de terreno ocupable se veía a todo lo largo de la Avenida Este. Edificios, monumentos, altozanos, árboles, cuanto podía ofrecer algún espacio para sostener personas, todo fué llenándose y apretujándose hasta límites jamás sospechados. La tarde espléndida hacía más pintoresco aquel abigarrado conjunto de vestidos de mil colores, de rostros alegres, y del verdor de arboledas y jardines que parecían también sentir el torrente de alegría que embargaba a las personas.

No fué posible impedir que el público invadiese el terreno mismo del aeropuerto. Poco a poco la mancha humana se

fué corriendo como la tinta en un secante, y para la hora en que debía aparecer el avión sobre la ciudad, no menos de unas veinticinco mil personas se encontraban en impaciente y nerviosa espera dentro de los límites del propio campo de aterrizaje y alrededor de las oficinas. Desde aquí hasta la Plaza Bolívar en el corazón de Caracas, a través de las pobladísimas zonas de **Los Dos Caminos, Los Palos Grandes, Altamira,** con su gran plaza del obelisco, **La Castellana, Country Club** y **Chacaíto** con su amplísima avenida y terrenos adyacentes, toda la **Calle Real de Sabana Grande** adornada a más y mejor, la **Gran avenida** y la amplísima **Plaza Venezuela, Plaza de los Museos** y **Plaza Morelos, Avenida** y **Parque Carabobo,** hasta enfilar toda el actual tramo de la **Avenida Bolívar,** todo este extenso y capacísimo trayecto lo contemplaron nuestros ojos rebosante de público, en forma que sobrepasaba todo posible cálculo. Allí había hombres, mujeres y niños de toda condición, todos unidos en una sola alma, en un solo afecto de devoción a la Madre de Coromoto. Era Caracas en pleno la que se había vaciado hacia el Este, y por más de cuatro horas esperó sin desanimarse la llegada y el paso de la carroza de su Reina coronada. No hay exageración ninguna al afirmar que cerca de medio millón de personas atestaba el paseo triunfal de más de 10 kilómetros, por donde con toda la solemnidad que debía brindar la capital de la república, hizo su entrada oficial la excelsa Patrona Nacional, moviéndose más que sobre las ruedas de su carroza, sobre un pavimento de corazones generosos y fieles que le salían en apiñado conjunto a decirle con el más vibrante de sus afectos: -Bienvenida, Madre-.

Eran pasadas las cuatro y media de la tarde, cuando allá por oriente, rompiendo claridades y desgajando dulzura y bendiciones, asomó la blanca línea del avión de la -LAV-, que convertido en trono y en capilla de la Reina de Venezuela, la ha llevado sereno y orgulloso por sobre casi toda la extensión de la Patria.

Una escuadrilla de seis aviones militares venían formando escolta al avión -Coromoto-. Luego de volar tres veces sobre todo el inmenso valle de Caracas y de parte del Estado Miranda, y mientras desde el mismo avión una lluvia de hojas volantes llenaban los aires con la exclamación de -Bienvenida Madre-!, llegó el momento del aterrizaje en -La Carlota-. No había fuerza humana capaz de lograr contener aquella avalancha humana que, una vez en tierra el avión, se precipitó a formar escolta a la venerada imagen que bajó en manos del Excmo. Sr. Nuncio Apostólico.

Pronto se organizó el desfile, sobre regia carroza, hacia el centro de Caracas, hacia la Catedral, sede habitual de la santa reliquia. El imponente cortejo humano que se dió cita para este recibimiento, no se volverá a ver aquí durante muchísimos años. Ya desde este momento de la entrada triunfal de Nuestra Reina en la capital de la República, comprendimos que María Santísima de Coromoto era la dueña de los corazones de los caraqueños. No era posible concebir mayor entusiasmo y piedad, al mismo tiempo que orden y comprensión de parte de aquella incontable multitud.

Estaba asegurado el triunfo de la Coromoto en Caracas, y podíamos contar con que todos los actos programados resultarían no sólo concurridísimos y espontáneos, sino además ordenados y edificantes en grado sumo. La gente toda, sin necesidad de decírselo, se daba perfecta cuenta de que no asistían a actos espectaculares y de tono populachero, sino a actos religiosos, en los que la piedad y el respeto tenían que ser la nota saliente. Y así resultaron todos, tan dignos, tan lucidos, tan fervorosos y por ende tan inolvidables.

Cinco fueron los actos de grandes masas, y en ninguno de ellos hubo que lamentar ni el más pequeño incidente; sino todo lo contrario, en todos causó agradable sorpresa el perfecto desarrollo y la insospechada concurrencia que los acompañó.

Estos cuatro actos fueron:

1º La Misa y Comunión General de mujeres en la Plaza Bolívar, en la que utilizadas además todas las calles de la manzana respectiva, se tuvo un concurso de no menos de 15.000 comulgantes, a quienes cuarenta sacerdotes distribuyeron en breve tiempo el Santísimo Sacramento.

2º La Misa y Comunón General de niños en el amplísimo tramo primero de la Avenida Bolívar. También no menos de trintaicinco sacerdotes repartieron la Sagrada Comunión a los 10.000 niños que en perfecto orden ofrecían un bellísimo espectáculo lleno de recogimiento.

3º La Misa y Comunión General para sólo hombres, tenida a media noche del sábado 11 de octubre, en la gran explanada de la Plaza Aérea y Avenida Bolívar. Puede calcularse en no menos de 8.000 el número de hombres comulgan-

tes en esa noche inolvidable; y sin duda serían unas 20.000 el total de personas congregadas en tan solemne cuanto estimulante acto. Allí se echó por tierra lo que aún podía quedar en algunos de nuestros hombres de cierta verguenza y respeto humano para la práctica en público de sus actos religiosos. La Coromoto removió voluntades de hombres de toda condición, y los trajo en número nunca visto a los sacramentos de la Confesión y Comunión.

4º El gran desfile de juventud que en circuito cerrado recorrió numerosas calles de la ciudad, y que se cerraba con la carroza de la imagen de Nuestra Reina. Fué aquello como un saludo triunfal que en forma de paseo quiso dar la Coromoto, para agradecer tántas demostraciones de piedad y amor que se le iban tributando. Este acto resultó brillantísimo y concluyó devotamente con la Bendición del Santísimo Sacramento impartida desde uno de los balcones del Palacio Arzobispal.

5º Por último, el solemne y artístico -Rosario Viviente-, organizado por la Juventud Católica Femenina Venezolana, con la colaboración de numerosos colegios, resultó un acto inolvidable y que impresionó gratísimamente a cuantos lo presenciaron. Las 35.000 personas que llenaban el Estadio Olímpico Universitario rezaron, cantaron y se comportaron con un orden y piedad tales, que durante media hora tuvieron transformado aquel sitio en la más devota iglesia.

Fuera de estos actos generales y de concentración de grandes masas humanas, pede decirse que faltó tiempo en aquellos ocho días para todas las demostraciones de piedad que en todas partes querían rendirse a nuestra Bendita Madre. Visitó Hospitales, Clínicas, Cárcel, Asilos, etc. La Catedral no cerró sus puertas ni de día ni de noche, pues todas las parroquias e iglesias, por turno, montaban vela de horas santas.

Entre estos días, hizo también Nuestra Reina su visita a los pueblos del Litoral, al Departamento Vargas, donde se la recibió con demostraciones desbordantes de júbilo. Acto de especial significación fué allí el de la procesión marítima, en la que la venerada imagen fué llevada en suntuosa embarcación, a lo largo de la costa, escoltada por numerosas barcas y remolcadores, cuya brillante iluminación rasgaba la oscuridad de de una apacible y límpida noche tropical.

Todo parecía poco para demostrar a

Continúa en la pág. 426)

PALABRAS DEL DR. JOSE MINOS SANTI, Presidente del Concejo Municipal del D. F. a la entrada de Nuestra Señora de Coromoto al territorio Capitalino.

"En este momento inusitado de gloria y fe católica, feliz por la gracia magnífica a recibir y venturoso para la Ciudad de Caracas, experimento emoción de creyente ante el portento que presenciamos, y me plena honda satisfacción, al corresponderme como Presidente del Concejo Municipal del Distrito Federal, la misión de franquear idealmente la puerta de la Ciudad a la venerable reliquia de Nuestra Señora de Coromoto, para acogerla con fervor esperanzado, y saludarla con unánime piedad, poniendo en alto los corazones, purificados por su santísima gracia de celestial guía espiritual de los venezolanos, en su mirífica misión de Patrona Augusta y reverenciada de la Nación.

"De siempre hemos recibido de la Santísima Virgen dones invalorables de su gracia. El culto mariano aparece vinculado a los sucesos con que alboreó la Patria. En las regiones del país es de concluyente significado desde la presencia de sus veneradas advocaciones, la influencia de la Nazarena bendecida entre todas las mujeres, que ha sostenido cálida y arraigada la fe del pueblo, contribuye a su desenvolvimiento y le hace llevaderas, con el espíritu puesto en lo alto, las esforzadas jornadas del sobrevivir.

"Ante esta imagen de portento celestial, que quedara aprisionada en la mano rugosa e incrédula de inocencia del cacique de Coromoto, nuestra fe se aviva y con la aspiración más ferviente invitamos a la Patrona Nacional a entrar en la región del Distrito Federal, donde el Gobierno y el pueblo la esperan aunados en unánime sentido de fe cristiana, para rendirle pleitesía elevada y homenaje de sincero acatamiento.

"Que su santísima influencia sirva para aventar muy lejos las corrientes nefastas del materialismo, avive el sentido de la nacionalidad, el amor a la Patria, sostenga pura la fe, de hermosa tradición venezolana y vivifique la estabilidad moral de la familia en nuestra sociedad, y derrame todos sus dones preciados de Madre celestial infundiendo serenidad y paz a la Nación."

José Minos Santi

Vida Nacional

VIDA POLITICA.- Tres acontecimientos principales debemos señalar en la vida política del país durante el último mes: un conato de rebelión militar; la elección de cinco nuevos Ministros el día 6 de octubre; y la marcha ascendente de la propaganda electoral para los comicios del próximo mes de noviembre.

Conato de rebelión militar.- El día 30 de septiembre, por comunicación de la Jefatura del Estado Mayor, se conocieron los detalles de un conato de rebelión armada cuyos primeros focos visibles fueron la base aérea de Boca de Río en Aragua y las poblaciones de Turén y Villa Bruzual en el Estado Portuguesa.

Un grupo escaso de militares entre los cuales aparecen el Capitán Wilfredo Omaña y el Teniente Héctor Navarro Torres, apoyados por civiles pertenecientes a los disueltos partidos Comunista y Acción Democrática, trataron de apoderarse de la base aérea de Boca de Río, siendo rechazados por los oficiales de la Guarnición.

Otro grupo de civiles armados atacaron la Guarnición de las fuerzas Armadas de Cooperación de la Colonia Agrícola de Turén siendo también rechazados con la muerte de uno de los guardias del puesto. Fueron también civiles armados los que se apoderaron de la Prefectura de Villa Bruzual que fué recuperada por las fuerzas nacionales que reintegraron a sus cargos a las autoridades legítimas.

El saldo de estas acciones y de la persecución de los asaltantes fué de diez muertos y dos heridos.

Otro conato de rebelión militar se registró en Maturín el día 1º de octubre. Lo encabezaban el Capitán Juan Bautista Rojas, el Teniente Manuel Molina Martínez y los sargentos Técnicos Rafael Avendaño y Oscar Enrique Prieto, en conexión con un grupo de civiles. Los insurrectos controlaron momentaneamente los cuarteles de la Seguridad Nacional y de la Policía, pero al volver al Cuartel José Gregorio Monagas, los jefes superiores habían sofocado la situación y recibieron a balazos a los asaltantes, muriendo en la refriega el Capitán Juan Bautista Rojas, algunos de sus colaboradores y dejando un saldo considerable de heridos. Entre los civiles vestidos de militares, se contaba un conocido líder de Acción Democrática, refugiado hasta hace poco en Trinidad.

NUEVOS MINISTROS.- Por renuncia de los doctores Gerardo Sansón, Luis Emilio Gómez Ruiz, Pedro José Lara Peña, Santiago E. Vera y Pedro Emilio Herrera, la Junta de Gobierno designó el 6 de octubre cinco nuevos Ministros: el doctor Luis Eduardo Chataing para Obras Públicas; el Dr. Aureliano Otáñez, para Relaciones Exteriores; el Dr. Alberto Arvelo Torrealba para Agricultura y Cría; el Dr. Edmundo Luongo Cabello para Minas e Hidrocarburos; y el Dr. Silvio Gutiérrez, para Fomento.

Los Ministros dimisionarios gozaban de una merecida simpatía en toda la nación: el Dr. Gerardo Sansón por la efectividad que supo imprimir a las grandes empresas de la vialidad y otras obras públicas; el Dr. Gómez Ruiz por su triunfo en el nuevo Tratado Comercial con los Estados Unidos; y los Dres. Lara Peña y Vera Izquierdo por su marcada tendencia nacionalista en la protección de la Agricultura y de los intereses patrios en la explotación minera.

De los nuevos Ministros, el Dr. Luis Eduardo Chataing es el de prestigio más universal ya que cuenta treinta años al servicio del Ministerio de Obras Públicas, y una gran parte de la juventud que se ha enrumbado hacia la ingeniería, se considera formada por él como excelente catedrático de la Universidad Central.

El ex-canciller Gómez Ruiz fué designado inmediatamente para la Presidencia del Banco Mercantil y Agrícola.

CAMPAÑA ELECTORAL.- El Consejo Supremo Electoral anunció oficialmente que el censo arroja 2.102.000 incripciones electorales.

Los partidos Copey y U. R. D. han intensificado su campaña en la capital coronando las manifestaciones con dos mítines gigantes en el Nuevo Circo. Por toda la nación crece el fervor electoral, y lo speriódicos comentan las planchas de las diferentes agrupaciones políticas. Ha llamado la atención la designación del General José Rafael Gabaldón para encabezar la plancha de U. R. D. en Portuguesa y la de Mario Briceño Ira-

gorry, que figura en la de Caracas. El primero de los nombrados renunció luego a su postulación.

Después de la breve suspensión de actividades políticas a principios de mes, como consecuencia de los conatos de revuelta armada en Aragua, Portuguesa y Monagas, el Ministro de Relaciones Interiores notificó a los Dres. Caldera y Jóvito Villalba el día 6 de octubre la suspensión de tales medidas prometiéndoles que las actividades electorales en el Interior no sufrirían alteración y que los dirigentes que se encuentran en Caracas podrán trasladarse nuevamente a sus localidades. Lo que en parte se efectuó inmediatamente.

VIDA ECONOMICA.- **Petróleo.-** Las estadísticas del 3 de octubre señalan el 2º lugar para Venezuela en la producción mundial del petróleo. Estados Unidos ocupa el primer lugar con 324.210.000 toneladas métricas, seguido por Venezuela con 98.910.000; Rusia con 49.000.000; Saudi Arabia con 37.100.100; Kuwait con 28.200.000; Irán, antes de la nacionalización con 16.400.000.

En América del Sur, y Central la producción fué de 116.910.000 toneladas métricas, de las cuales casi el 80 por ciento pertenece a Venezuela. Sigue México con 11.010.000; Colmobia con 5.800.000; Argentina con 5.380.000; Trinidad con 3.000.000; y Perú con 2.230.000 toneladas métricas.

La Compañía Creole Petroleum Corporation, que controla casi la mitad de la producción venezolana, invertirá próximamente 53.000.000 de dólares en una nueva instalación refinera en Paraguaná, población de Amuay, que elevará la capacidad de las refinerías de la Creole en Venezuela hasta la cifra de 200.000 barriles diarios, de los cuales un 75 por ciento están destinados a la exportación.

Hierro.- La explotación de las riquísimas Minas de Hierro, al sur del Río Orinoco en el Estado Bolívar, está suscitando el interés de los magnates de la industria internacional. Grandes industriales alemanes han visitado últimamente a Venezuela.

La nueva ciudad de Puerto Ordaz está en marcha; lleva ritmo acelerado el dragado del Orinoco; se construyen apresuradamente nuevas poblaciones obreras; y se estima que los mil obreros siderúrgicos de la zona de Puerto Ordaz subirán para enero a cuatro mil.

El capital venezolano se movilizó generosamente en una empresa iniciada por Don Eugenio Mendoza con el nombre de **Sindicato del Hierro.** Se ha anunciado ya que el capital de esta Sociedad Anónima está práctiamente suscrito. El valor de la acción es de Bs. 10.000; y cada persona o empresa no puede suscribir más de una acción.

Aunque originalmente en el artículo 5º del Proyecto de Estatutos se fijaba la meta de cien acciones, los organizadores han resuelto, en vista de la gran acogida que ha tenido en todo el país la idea de la formación del Sindicato, no fijar ningún límite; y se ha publicado ya una lista de 123 accionistas.

Se habló de que la empresa aspiraba a la concesión del cerro San Isidro, considerado como más rico que el propio cerro Bolívar, pero el dia 12 de octubre la prensa publicó una nota de Don Eugenio Mendoza negando que se hubiera presentado aún nigún plan de financiamiento por parte del Sindicato; y que tampoco ha solicitado hasta ahora la concesión del cerro San Isidro de propiedad nacional.

La lista de los suscritores del Sindicato recoge las firmas más poderosas del capitalismo venezolano, cuya lectura produce una impresión esperanzadora.

VIAS FERREAS.- Declaraciones del Ingº Gonzalo Cárdenas Faría, Gerente del Instituto Autónomo encargado de la administración de los ferrocarriles del Estado iluminan el estado presente del gran proyecto de vías férreas que se está elaborando en el Ministerio de Comunicaciones.

Es sabido que en la actualidad Venezuela apenas cuenta con unos 700 Kms. de vías férreas. Próximamente contará con una red ferroviaria de 4.500 Kms. La primera etapa de la realización se refiere al itinerario: Caracas, Cúa, Tejerías, Valencia, San Carlos, Barquisimeto, Carora y Sabana de Mendoza, con una doble vía de trocha para cuya realización se han ofrecido varias compañías extranjeras y nacionales. Otra etapa supondrá la realización del ferrocarril de Caicara del Orinoco a Puerto de Altagracia (Ferrocarril de los llanos); otra el Ferrocarril de Anzoátegui de Norte a Sur entre Soledad y Barcelona. Vías sencillas de trocha normal irán a los ramales de Turiamo, Puertos de Altagracia, La Fría, Colón, San Cristóbal, Palmarito, Ureña, Cúa, Altagracia de Orituco, San José de Guaribe, Aragua de Barcelona, Maturín, Caripito y El Guapo.

La realización de esta empresa es una de las grandes esperanzas de la economía

venezolana; y el ilustre ingeniero de las declaraciones añadió que ''sin el lastre de lo antiguo, Venezuela puede ahora —de acuerdo con las necesidades existentes y previniendo las exigencias del futuro— contar con el sistema más acabado y con los materiales más modernos de la industria ferrocarrilera''. Lo que supone un consuelo en el lamentable y pobrísimo estado de nuestra actual comunicación ferroviaria.

VIDA CULTURAL.- Queremos destacar la celebración en Caracas de la sesión preparatoria Panamericana del Tercer Congreso Internacional de Defensa Social.

Es bien sabido que se trata de un vasto movimiento internacional presidido por el Conde Doctor Filippo Gramática que trata de sutituir el Milenario Derecho Penal con una concepción que sintetiza en la palabra **defensa social.**

Ilustres personalidades de Europa y América intervienieron en las sesiones de este Congreso preparatorio Panamericano, entre los que sobresalía el propio Dr. Gramática. El Congreso clausuró el día 11 de octubre con la asistencia de los Doctores Aureliano Otáñez, Ministro de Relaciones Exteriores y Luis Felipe Urbaneja, Ministro de Justicia.

(Viene de la pág. 423)

Nuestra Madre lo feliz que se sentía el Distrito Federal con la presencia de la Reina de los venezolanos. Por algo ya antes de su llegada el propio Concejo Municipal, interpretando los sentimientos de la colectividad dictó por unanimidad un **Acuerdo** que fué leído oficialmente ante la venerada Imagen en el momento en que su carroza tocaba el lindero de la capital en la alcabala de Chacaíto. Dicho **Acuerdo** decía así:

-El Concejo Municipal del Distrito Federal, en uso de sus atribuciones legales;

Considerando que el próximo domingo 5 de los corrientes, llegará a esta ciudad la sagrada imagen de Nuestra Señora de Coromoto, Patrona de Venezuela;

Considerando que este acontecimiento espiritual conmueve hasta sus más hondas raíces al fervor ciudadano y es un timbre de honor para el Distrito Federal, de población eminentemente mariana y cuyo escudo ostenta el lema de la Inmaculada Concepción;

Considerando que al Concejo Municipal, como genuino representante de la ciudadanía, le place participar en los acontecimientos que conmueven profundamente y analtecen la conciencia colectiva,

ACUERDA:

1º Declarar a la sagrada imagen de Nuestra Señora de Coromoto Sacratísima y Venerada Visitante del Distrito Federal y el Estado Miranda.

2º Darle la bienvenida en el límite del Distrito Federal y el Estado Miranda.

3º Depositar ante su imagen, como homenaje y pletesía, las llaves simbólicas de la ciudad.-

Pocos momentos antes de haberse dado lectura a este pausible **Acuerdo,** el Presidente del Concejo Municipal capitalino, Dr. José Minos Santi, pronunció un breve pero sentidísimo y cristiano discurso cuyo texto más abajo insertamos; y luego el Ciudadano Gobernador, en sencilla al par que impresionante ceremonia subió a la carroza y de rodillas depositó al pie de la custodia de la Imagen las ricas y simbólicas llaves de la ciudad.

El domingo 12, se inició la dolida pero forzosa despedida con una bellísima Misa celebrada en la Plaza de Altamira, frente al obelisco. Unas ocho o diez mil personas estuvieron presentes; y luego al organizarse el desfile para el aeropuerto de La Carlota, distante unos tres kilómetros, gran parte de aquella muchedumbre acompañó a pie, a la carroza, bajo un sol abrasador, en hora cercana ya al mediodía. Con numerosas personas que a lo largo del trayecto fueron sumándose al cortejo, cuando se llegó al aeropuerto sería no menor de 15.000 la muchedumbre que con lágrimas, suspiros y exclamaciones dijeron un -Adiós- inolvidable al avión que se llevaba a nuestra Reina y Madre. Ella contemplándonos a todos desde la altura, sin duda dejó caer la más grande, la más tierna y más rica de sus bendiciones para la ciudad capital, que según su tradición había dado un ejemplo magnífico de fe y de devoción mariana.

Pedro. P. Barnola, S. J.

y el espíritu eclesiástico, y un ardiente celo por el estudio de la sana doctrina, obteniéndose así buenos sacerdotes, celosos de la gloria de Dios y de la salvación de las almas, los cuales, secundando los deseos del Siervo de Dios, siguieron de cerca el movimiento científico, para mejor desempeñar su ministerio entre tantas dificultades, derivadas de las falsas doctrinas de que estaban imbuídas las poblaciones. Los Párrocos, no repararon en sacrificios, fundaron obras parroquiales, fueron el alma de un gran florecimiento de asociaciones católico-sociales, que sirvieron para alejar a los fieles de los peligros y de la influencia sectaria. Huestes de aguerridos jóvenes se asociaron a esta obra, ayudando a los Párrocos y excitando a otros a imitarlos en su conducta moral, en la incondicional sumisión a la Autoridad eclesiástica y en las prácticas religiosas, especialmente la frecuencia de Sacramentos.

XIII — EL PONTIFICE DE LA EUCARISTIA

El amor inmenso de Pío X hacia el Santísimo Sacramento del Altar, centro de la vida y de la piedad cristiana, le hizo interesarse por los sacerdotes y los estudios eclesiásticos, por la Sagrada Liturgia y el canto religioso, por la Comunión diaria y la Comunión temprana de los niños.

En la Eucaristía los fieles alcanzan la fuerza necesaria para vencer las rebeliones de la carne, para reparar las caídas ligeras y cotidianas, y para prevenir las caídas mayores: en suma, es un antídoto para la humana fragilidad. Y por esto la nistituyó el Divino Maestro, y quiso que de ella se alimentasen sus discípulos y con ellos, todos los fieles, expresando su ardiente deseo de unirse a ellos: **"Desiderio desideravi hocpascha manducare vobiscum;**— Ardientemente he deseado comer esta Pascua con vosotros".

Los primeros cristianos correspondieron bien al anhelo del Corazón de Jesús, pues como atestiguan los Santos Padres y la Historia de la Iglesia, comulgaban todos los días.

Pero más tarde, al correr de los tiempos, comenzó a disminuir esta frecuencia, ya porque había venido a menos en los fieles el espíritu y la devoción que los primeros cristianos habían heredado de los Apóstoles, ya más que nada, por la heregía de los Jansenistas, los cuales, bajo el especioso pretexto del debido honor y veneración hacia la Santísima Eucaristía, exígian en el que había de comulgar tales disposiciones de alma, que la mayor parte de los fieles no podían alcanzarlas.

Con la publicación del Decreto **Sacra Tridentina Synodus,** de fecha 20 de diciembre de 1905, Pío X reparó este error, inculcando la Comunión frecuente y cotidiana a todos los fieles que hubiesen llegado al uso de razón; y dió el

NUEVA EDICION,

ahora la 6ª,

aumentada con varios nuevos capítulos, del originalísimo y jugoso libro,

SUGERENCIAS,

por "G a r - M a r"

Preciosa presentación tipográfica.

L i b r o propio para regalos

Librería "SIC"

San Francisco a Pajaritos, 8

Apartado 628 — Caracas

DOVILLA UNA JOYA EN TRAJES DE CALIDAD. ESQUINA DE LAS GRADILLAS

Maizina Americana

Marca de Fábrica
"EL AGUILA"

Es inmejorable para todo preparado que requiera el empleo de una harina fina y delicada.

COMO ALIMENTO DE LOS NIÑOS, ANCIANOS Y CONVALESCIENTES NO TIENE RIVAL

Agradable al paladar y de fácil digestión, resultan los preparados hechos con

Maizina Americana

Recordamos fijarse en "EL AGUILA"

de nuestra marca de fábrica para obtener nuestra legítima

Maizina Americana

Alfonzo Rivas & Ca.

Petión a San Félix, 116

Apartado 122

Teléfonos: 55547 - 55445.

verdadero sentido al Canon del Concilio Tridentino que declara qué disposiciones, según la doctrina y la práctica de la Iglesia, son suficientes en los fieles para comulgar, quedando así acallada toda discusión.

En efecto, el Decreto Pontificio se expresa así: "Las palabras del Concilio Tridentino sobre este punto manifiestan suficientemente que la Iglesia desea ver a los fieles tomar parte todos los días en este Celestial Banquete, y sacar de él frutos de santificación más perfecta. . . La Comunión frecuente y cotidiana, tan deseada por Jesucristo y su Iglesia, no puede negarse a ninguna clase de personas que se encuentren en estado de gracia y tengan recta intención, la cual no es otra que un ardiente deseo de agradar a Dios, de unirse estrechamente a él por amor, y valerse de este antídoto contra las debilidades y defectos de la naturaleza humana. Y si bien sería laudable que aquellos que se acercan a la Comunión frecuente y cotidiana estuviesen inmunes de pecado venial, al menos plenamente deliberados, y del afecto a él, no obstante basta el no tener culpa mortal con propósito de no volver a cometerlo en adelante." Habla después de la preparación y de la acción de gracias, que deben ser proporcionadas a las fuerzas, a las condiciones y a los deberes de cada uno; inculca a los párrocos, a los confesores y a los predicadores exhorten a esto. "Amonestad con frecuentes avisos y con mucho empeño al pueblo cristiano a esta práctica tan piadosa y saludable", y que más que nunca debe ser promovida entre los Institutos religiosos de ambos sexos y en los Seminarios.

"El objeto primordial de la Sagrada Eucaristía no es el defender la reverencia y honor debidos a Nuestro Señor, ni el de que el Sacramento sirva de recompensa a la virtud, sino el de que los fieles, uiniéndose a Dios por medio de la Sagrada Comunión, puedan sacar de ella la fortaleza necesaria para resistir a la sensualidad de sus pasiones, para limpiarse de la mancha del pecado cotidiano, y para evitar aquellos otros a que está sometida la fragilidad humana. . ."

Esta paternal solicitud del Padre Santo en llamar a todso los fieles a la Comunión frecuente y diaria como en los primeros tiempos de la Iglesia, produjo en todas partes una gran impresión. Todos trabajaron a porfía por inculcar esta santa y saludable práctica; y los fieles correspondieron con entusiasmo y general despertar eucarístico, con el que se complacía y regocijaba santamente el corazón del Siervo de Dios.

El humilde Siervo de Dios, durante su ministerio sacerdotal y episcopal, había siempre inculcado calurosamente el que los niños fuesen admitidos a la Primera Comunión lo más pronto posible: porque así uniéndose a Jesús en el candor de la inocencia, recibirían mayor abundancia de gracias. Ya

DOVILLA, UNA JOYA EN TRAJES DE CALIDAD. ESQUINA DE LAS GRADILLAS

PEDRO GONZALEZ GARCIA

MAYOR DE VIVERES Y LICORERIA

CARACAS — VENEZUELA

Dr. Paul a Salvador de León, 26 Teléfonos: 87.971 - 87.770

Plumas - Fuente "WATERMAN"

Conocidas en el Mundo entero como las mejores. — Irrompibles. — Sencillas en su mecanismo. — Fáciles de llenar. — Contienen más tinta. — No gotean ni manchan la ropa. — Escritura perfecta.

También tenemos, de la misma marca: Lapiceros y Tinta azul - negra que garantiza la mejor conservación de las Plumas - Fuente.

Busque siempre la marca: "Waterman" Maracaibo

C. RODRIGUEZ H.

ALMACEN DE VIVERES Y FRUTOS DEL PAIS

TELEFONOS: 87.041, 87.334 Y 81.950

CARACAS — VENEZUELA

PARA PROGRESAR ES NECESARIO SERVIR "DOVILLA STORE". **Esquina de las Gradillas.**

Para sus compras de artículos de farmacia, despacho de fórmulas y artículos de tocador, recuerde la

Botica Italiana

Donde lo atenderán con prontitud y esmero en el menor tiempo posible.

Rincón & Cía. S. A.

Frente al Mercado Pincipal.
Teléfonos
2206, 2207 y 2208.
MARACAIBO.

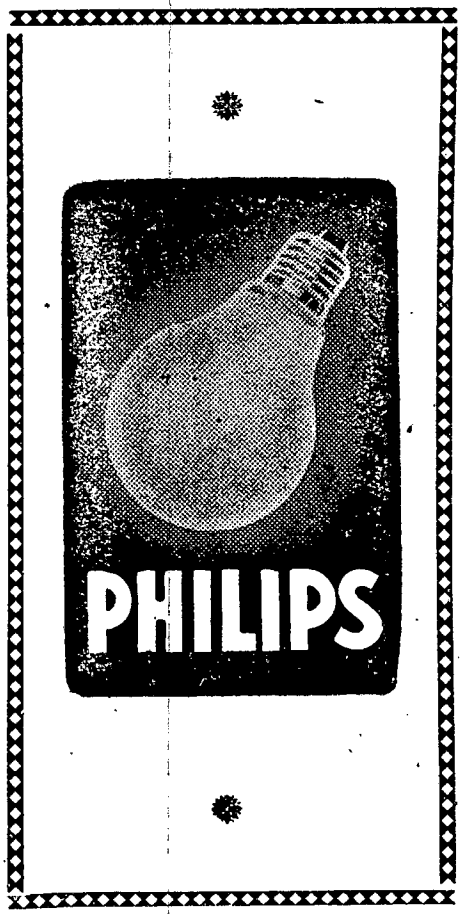

Pontífice, viendo que casi en todas partes se retrasaba abusivamente este acto solemne (1), por el Decreto **Quam singulari**, de fecha 8 de agosto de 1910, dispuso que fuese abolida la costumbre de retardar la Primera Comunión hasta la edad de trece o catorce años: "Es claro que con esto se asegura un conocimiento más amplio del Sagrado Misterio, una confesión más cuidadosa y una preparación más extensa y diligente; pero en este balance, las ganancias son menores que las pérdidas. Privada de esta poderosa protección, la inocencia infantil presto se pierde; los hábitos perniciosos hallan tiempo para arraigar y crecer. . .; por consiguiente, los pequeñitos en la dichosa condición de su primer candor e inocencia necesitan extraordinariamente del místico alimento que ha de preservarles de muchas acechanzas y peligros de los tiempos actuales."

Renovó así el espectáculo de Jesús afable, bueno y todo ternura, en medio de los niños, en los cuales encontraba sus complacencias, e, imponiéndoles sus manos, les abrazaba y bendecía con efusión de corazón. Así es como atraídos por una fuerza arcana, le rodeaban continuamente y se deleitaban contemplando aquel rostro divino, que reflejaba tanta bondad.

---

(1) En los principios del Cristianismo se administraba la Comunión a los niños, aun a los recién nacidos, inmediatamente después del Bautismo, y como no era fácil comulgasen bajo las dos especies por temor de que arrojasen la Eucaristía, ya desde los primeros siglos se introdujo la costumbre de administrarles la Comunión sólo bajo la especie de vino. El Sacerdote introducía el dedo en el cáliz con el Sanguis y lo metía en la boca del niño para que lo chupase. (CARDON, **Storia del Sacramento del Battesimo,** cap. 23).

En el siglo XIII, en la Iglesia latina cesó la costumbre de admitir a los niños a la Mesa Eucarística. Se creyó más oportuno esperar que llegasen al uso de la razón, la cual ordinariamente se desarrolla a los siete años, para que tuviesen conocimiento del acto solemne que realizaban.

El Concilio Lateranense decretó solemnemente esta disciplina que después fué confirmada por el de Trento. Pero con el correr de los siglos, por las malas disposiciones de los que comulgaban, y por el enfriamiento hacia la Eucaristía, los niños no eran admitidos a la Primera Comunión hasta los diez, doce y catorce años, y aun más, según las costumbres locales.

(Continuará)

—oOOo—

EN ROPA HECHA PARA CABALLEROS Y N IÑOS "DOVILLA STORE". TELEFONO 96.342

CENSURA DE CINE

NOTA: **Las apreciaciones morales son hechas por censores de la Acción Católica, se expresan por un número.**

1 — Para todo público.
2 — Adultos en general.
3 — Adultos, algunas objeciones.
4 — Reservada, criterio muy formado.
5 — Desaconsejable a todo público.
6 — Mala.

(*) Propia para exhibiciones Parroquiales.
(**) Propia para colegios y exhibiciones parroquiales.

3 — A LA HORA SEÑALADA
Película del Oeste. Violencias. Otros reparos.

3 — ANGEL DE LA REVUELTA
Película de revolución. Algunos reparos.

5 — ANGELICA
Drama que se desarrolla en un ambiente de cabaret. Tono moral muy bajo. Desenlace inaceptable.

3 — BALA ASESINA (LA)
Film de aventuras. Odio y venganza. Desenlace correcto.

4 — BELLO DURMIENTE (EL)
Película humorística. Conceptos religiosos confusos. Otros serios reparos.

3 — BOSQUE EN LLAMAS (EL)
Película de aventuras. Asesinatos. Otras objeciones.

3 — CARA DE SU RIVAL (LA)
Drama de un médico que abusa de su profesión. Otras objeciones.

4 — CARCEL DE MUJERES
Drama de tono moral bajo. Ambiente deprimente. Otros graves reparos.

6 — CARNE INQUIETA
Drama de fondo totalmente inmoral.

4 — LA CIUDAD SE DEFIENDE (LA)

Librería San Pablo

PLAZA CANDELARIA

Caracas

AL SERVICIO DE NUESTROS VENERABLES SACERDOTES Y RELIGIOSOS

CRISTOS — IMAGENES — MEDALLAS — ESTAMPAS PARA PRIMERA MISA — PROFESION RELIGIOSA — PRIMERA COMUNION, ETC.

COMPRAR EN NUESTRA LIBRERIA ES AYUDAR AL APOSTOLADO DE LA PRENSA. SEA TAMBIEN USTED UN APOSTOL, UN COOPERADOR.

VISITENOS:

Haga sus pedidos a la LIBRERIA SAN PABLO

LIBRERIA SAN PABLO

PARA PROGRESAR ES NECESARIO SERVIR "DOVILLA STORE". **Esquina de las Gradillas.**

A. Esteva R. Cía.

SELLOS DE CAUCHO

PAPELERIA Y ARTICULOS DE ESCRITORIO

MARACAIBO

Plaza Baralt

TELEFONO:

3213

Drama policiaco. Ambiente deprimente. Robo, suicidio y otros serios reparos.

4—COCAINA

Drama. Tráfico de drogas. Ambiente moral bajo. Desenlace correcto.

6—COMPLICE DE LAS SOMBRAS (EL)

Drama alrededor de un adulterio. Numerosos hechos inmorales. Ninguna compensación.

5—CRIMEN PASIONAL

Drama en torno a un crimen. Vida depravada de la protagonista. Escasa compensación.

3—CUENTOS DE LA ALHAMBRA (LOS)

Fantasía sobre la Alhambra. Algunos reparos.

4—CUEVA MALDITA

Drama. Violencias y asesinatos. Otros serios reparos.

4—DERECHO DE NACER (EL)

Drama en torno a una filiación ilegítima. Relaciones ilícitas. Escenas inconvenientes.

4—ENSEÑAME A BESAR

Comedia picaresca. Situaciones y chistes inconvenientes.

3—ESTRECHO MARGEN (EL)

Película detectivesca. Reparos del género.

2—FORJA DE TITANES

Película que se desarrolla en una fundición de acero. Eufusividades.

4—FRA DIAVOLO

Película de aventuras. Escenas censurables. Relaciones ilícitas.

3—FRONTERIZO (EL)

Comedia jocosa. Situaciones sugestivas. Ligereza de conducta.

5—FUERZA CIEGA (LA)

Drama de fondo inmoral. Desenlace por suicidio.

2—GIGOLO Y GIGOLETTE

Tres breves episodios, sin inconvenientes, salvo el 2º, en que no hay la debida sanción.

6—HECHIZO TRAGICO (EL)

DOVILLA, SU TRAJE POR MUCHAS RAZONES. Mercaderes a Municipal 27. Teléf. 97.276

INSCRITO EN EL MINISTERIO DE FOMENTO BAJO EL Nº 12

Carmelitas a Santa Capilla — Edif. Banco Central 2º piso

Teléfonos: 96.311 - 97.426

APARTADO 473 — Cable: SEGURIDAD

CARACAS —— VENEZUELA

Seguro de Incendio, Terremotos, Motín y Conmoción civil, Automóviles, Responsabilidad Civil, Transportes Marítimos, Terrestres y Aéreos. Robo, Golf y Vida.

ACEITE

"DANTE"

PURISIMO DE OLIVAS

Agente Exclusivo:

ANDRES SUCRE

CARACAS

Teléfonos: 87.022 - 87.023 - 98.053

ESTHRODA, LOS TRAJES QUE ADIVINAN SUS MEDIDAS. ESQUINA DE LAS MONJAS

Haga pronto

Su pedido

del tan popular

Almanaque

Artístico - Religioso

el llamado Almanaque del hogar

Este año, como siempre, trae bellos cuadros en colores, y nuevos

Cómprelo a tiempo, porque suelen volar en pocos días

LIBRERIA "SIC"

San Francisco a Pajaritos, 8

Apartado, 628

Para el interior se envía por correo contra reembolso.

Drama inmoral y supersticioso. Escenas de cruda malicia.

2—IMPETUOSA (LA)

Película deportista. Algunos reparos.

5—LINDA MUJER

Comedia dramática. Bailes y trajes censurables. Se trata de disculpar acciones inmorales. Escasa compensación.

2—MAMA SE CASA CON PAPA

Comedia humorística. Leves reparos.

4—MARA, LA SALVAJE

Drama en torno a una venganza. Filiación ilegítima. Otros serios reparos.

3—MATRIMONIOS EN VENTA

Comedia. Marcada alusión a infidelidad conyugal. Otras objeciones.

3—MESTIZO (EL)

Film de aventuras entre los indios. Algunos reparos.

5—MENTIRA (LA)

Drama en torno a una calumnia. Venganza. Bailes y trajes inmorales.

3—MI PADRE FUE UN CRIMINAL

Biografía del inventor del rifle automático. Ambiente de prisiones. Otros reparos.

2—NOVIA EN CADA PUERTO (UNA)

Película cómica. Algunas objeciones.

5—PAN Y SAL

Comedia humorística. Bailes y trajes indecentes.

4—PARSIFAL

Película de argumento legendario. Violencias y crímenes. Escenas censurables.

3—PESCADORES EN SAN FRANCISCO

Película de aventuras. Trajes ligeros. Otros reparos.

3—PRINCESA Y EL JEQUE (LA)

Fantasía pseudo-mora. Algunos reparos.

3—QUE SUERTE TIENE EL MARIDO

Comedia humorística acerca de la vida de los marinos norteamericanos. Algunos reparos.

DOVILLA, SU TRAJE POR MUCHAS RAZONES. MERCADERES A MUNICIPAL 27, Tel. 97276

5 — QUIERO VIVIR

Drama. Bailes y trajes indecentes.

3 — QUO VADIS? (USA)

Película basada en la obra del mismo nombre. Algunos reparos.

3 — QUO VADIS? (Italia)

Escenas de orgía atenuadas por tratarse de un film silente y anticuado.

3 — REGRESO (EL)

Película de argumento fantástico. Conceptos religiosos confusos.

3 — REMOLINO

Película de aventuras. Algunos reparos.

5 — SU ULTIMO ROUND

Película de boxeo. Relaciones ilícitas. Bailes y trajes inmorales.

3 — SU ULTIMA VICTORIA

Biografía de un gran jugador de base-ball. Abandono conyugal. Otros reparos. Desenlace correcto.

6 — SUBIDA AL CIELO

Película completamente obscena y grosera, en su fondo y en su forma.

4 — TEMPESTAD DE PASIONES

Película dramática. Doble adulterio. Otras objeciones. Defiende el vínculo matrimonial.

3 — TORMENTA SOBRE EL TIBET

Semi-documental. Prácticas supersticiosas.

4 — TRES PASOS AL NORTE

Comedia dramática. Tono moral bajo. Relaciones ilícitas. Otros serios reparos.

4 — VENGANZA APACHE

Película de guerrillas entre los indios apaches. Asesinatos. Excesivas violencias.

5 — VENENO BLANCO

Drama. Tráfico de drogas. Escenas rechazables. Bajo tono moral.

LA CASA DEL CAUCHO

Facundo F. Díaz

ofrece al público un magnífico surtido de

PINTURAS

pinturas al agua, pintura en Esmaltes, pinturas en aceite, nacionales y extranjeras.

pasta, aceite de linaza, brochas, y todos los efectos necesarios a los pintores.

Servicio rápido a domicilio.

Precios económicos

LA CASA DEL CAUCHO

Esq. de La Gerda.

EN ROPA HECHA PARA CABALLEROS Y NIÑOS "DOVILLA STORE". TELEFONO 96.342

CERVEZA

IMPERIAL

CERVEZA

Nutrimalta

PRUEBELAS!

SON

PRODUCTOS

DE LA

Cervecería

Regional

MARACAIBO

3—VIBORAS HUMANAS

Film de gangsters y de guerra. Objeciones del género.

3—VIVA ZAPATA

Película biográfica. Escenas inconvenientes. Crueldades y violencias.

5—Y SE HIZO JUSTICIA

Drama jurídico, pseudo-científico y pasional. Conducta absolutamente inmoral de la protagonista. Crítica destructiva de una justa sentencia.

FUERA DE CLASIFICACION: RITMO SENSUAL o LAS VOLUPTUOSAS.

FUERA DE CLASIFICACION: RONDA (LA)

Película pornográfica que presenta una tesis totalmente errada e inmoral. Escena y lenguaje procaces.

FUERA DE CLASIFICACION: VERDAD DESNUDA (LA) Película que presenta los estragos de las enfermedades venéreas. Impropia para entretenimiento público.

Hasta el 18 de Octubre inclusive.-

DOVILLA, MAXIMA EXPRESION EN TRAJES; DAN PERSONALIDAD. TELEFONO 96-342

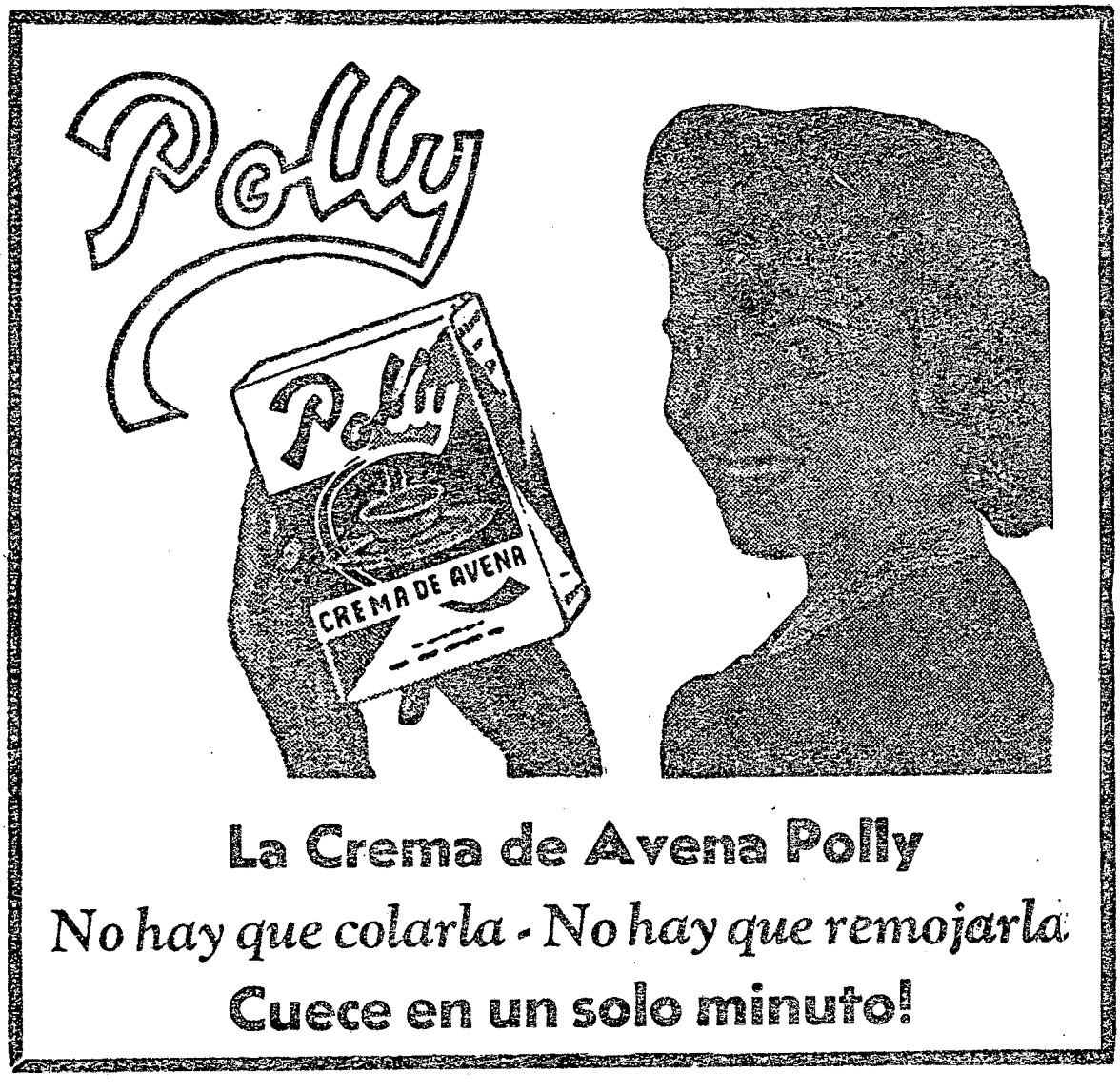

La Crema de Avena Polly

No hay que colarla - No hay que remojarla

Cuece en un solo minuto!

LA OBRA QUE TODOS ESPERABAN!

Primera de su género en español.

Enciclopedia de la Religión Católica

Seis gruesos volúmenes de gran formato (23x30.)
Abundante y selecta ilustración en el texto
y fuera de él.

Precio del tomo: Media piel, letras oro fino ..... Bs. 75

Ha llegado a Caracas el segundo tomo de esta obra monumental que ha venido a colmar las esperanzas y dar fe de la alta calidad de su contenido; las características de su presentación no son obra de improvisación, sino de competencia técnica y maduro estudio.
No se podía dejar por más tiempo sin esta obra indispensable al bloque católico más extenso de una misma lengua: al mundo hispánico. Los editores se dan cuenta de su gran responsabilidad y no regatearán esfuerzo para que salga una obra perfecta en lo posible.
Todo lo que de lejos o de cerca toca a la Religión Católica, condensado y depurado para servir de consulta rápida, segura, moderna, en forma de léxico.
Para ello trabajan un cuerpo selecto de redactores entre los cuales figuran eminentes especialistas en ciencias eclesiásticas.
Todo el texto está rigurosamente recionado y controlado para asegurar la debida proporción y el máximo valor científico. Algunos nombres de entre los directores, asesores y colaboradores:

R. P. José Mª Dalmáu, S. J. - R. P. Alfredo Mondría, S. J. - R. P. Bernardino Llorca, S. J. - R. Dr. D. Francisco Camprubí Alemany, Pbro. - R. D. Francisco de Baldelló, Pbro. - R. P. Juan Roig Gironella, S. J. - R. P. Martín Brugarola, S. J. R. P. Francisco de P. Solá, S. J.

APARTE SU SUSCRIPCION AHORA MISMO — SERVICIO CONTRA REEMBOLSO PARA TODO EL PAIS

PARA LIBRERIAS: 15 POR 100 DE DESCUENTO

UNICOS DISTRIBUIDORES PARA VENEZUELA

Librería "TOMAS ANDRES POLANCO"

Salas a Balconcito 27, Teléfono: 93133